Trieste (34122) Via S. Pellico 8
Tel.: 755255 - 755955 (centralino a ricerca automatica)
Concessionaria Pubblicità: SPI, via Silvio Pellico 4

IL PICCOLO

Domenica, 28 novembre 1971
Anno 90 (Sped. abb. postale - Gruppo 1/70) Lire 90
N. 7685 nuova serie Fondazione 1881

INSERZIONI: S.P.I. via Pellico 4, tel. 755955, 755255 - Prezzi per mm d'alt. (largh. una col.): Commerciali L. 360 (festivi L. 400) posizione prestabilita 15% in più - Necrologie L. 450 (partecipazioni L. 600) - Finanziari e legali L. 600 - Redazionale e cronaca L. 400 (festivi L. 500) - Avvisi economici: prezzi in testa alle rubriche. Tasse gov. in più
Il giornale si riserva il diritto di rifiutare qualsiasi inserzione - ABBONAMENTI (C/C Postale 11/5398): ITALIA annuo L. 23.700, sem. L. 12.400, trim. L. 6.500 (col Piccolo del lunedì: 27.500, 14.400, 7.550) - ESTERO: annuo L. 35.700, sem. L. 18.400, trim. L. 9.500 (col Piccolo del lunedì: 41.000, 21.150, 10.900) - Copie arretrate il doppio

ALL'ESAME DELLA DC LA PROPOSTA SOSTITUTIVA DELLA LEGGE FORTUNA-BASLINI

«La parola è ai democristiani» affermano unanimi i divorzisti

Ufficioso «apprezzamento» di Cossiga per gli sforzi dei laici - «Ci sono modifiche accettabili»
Il PSI ribadisce il no al referendum - Mancini annuncia una candidatura socialista al Quirinale

DALLA REDAZIONE ROMANA

Roma, 27

In un incontro tra gli onorevoli Cossiga e Bozzi è stato confermato lo apprezzamento della DC per l'azione intrapresa dai partiti laici e, in merito al testo di schema di disegno di legge che, abrogando la legge Fortuna - Baslini, dovrebbe dettare una nuova disciplina delle cause di scioglimento di matrimonio, per quelle proposte che in particolare tendono a incontrare alcune delle preoccupazioni che la DC indicò fin dall'esame parlamentare della legge in vigore, e che attengono ad una concezione non individualista dell'istituto del matrimonio.

Il progetto, formalizzato in disegno di legge, potrà costituire, conformemente a quanto dichiarato dalla direzione centrale — è stato detto — una base di confronto e di concorso costruttivo da parte della DC. Con pieno senso di responsabilità, in fedeltà ai suoi principi, secondo le linee che le sono proprie, in coerenza con la azione che intende fermamente proseguire a difesa dell'integrità della famiglia e della stabilità del vincolo matrimoniale, sia religioso che civile, la DC — è stato affermato infine — porterà il suo contributo anche a difesa dei figli e degli interessi materiali, morali e di coscienza del coniuge colpito dall'azione di scioglimento.

Lo stesso apprezzamento è confermato in un articolo che sarà pubblicato domani dal «Popolo» nel quale si rileva che la DC esaminerà il risultato dell'incontro tra i laici «con la serietà che il problema sottende, con la disponibilità riaffermata alla direzione, e con il coerente senso di responsabilità che ha contraddistinto l'atteggiamento del partito fin dall'inizio di questa vicenda».

La volontà a trattare il problema conferma innanzi tutto che la risposta, dopo che Bozzi ha trasmesso il testo dello schema di legge, messo a punto nella riunione dei partiti laici svoltasi due sere fa, è di nuovo alla Democrazia cristiana; in secondo luogo, che quest'ultima sembra offrire migliori possibilità per un esito positivo del nuovo confronto di posizioni.

L'esame del testo, sempre secondo quanto scrive il quotidiano, verrà fatto tenendo presente due fattori: la netta distinzione tra le modifiche della legge, il referendum e le elezioni presidenziali, e in secondo luogo, la volontà dila DC «di procedere senza indugi nell'esame, per cui risultano prive di fondamento le voci messe in giro di ritardi da noi voluti o sollecitati». Entrando nel merito del provvedimento di legge, l'articolo afferma, poi, che esso contiene alcune modifiche le quali, a suo tempo, sia alla Camera sia al Senato, i gruppi d.c. avevano sollecitato per migliorare la legge. E' stato compiuto un passo per quanto riguarda la tutela dei minori, il riconoscimento di una competenza del giudice, la difesa del coniuge più debole.

Il nuovo progetto potrà, perciò «costituire la base utile per ulteriori approfondimenti». Da queste chiare premesse deriva, quindi, la possibilità di proporre ulteriori miglioramenti, giacché «riteniamo che nessuno dei partiti proponenti abbia presentato lo schema in termini ultimativi». L'ultima parte dell'articolo è dedicata al referendum, che la DC considera come uno strumento democratico in linea di principio: il partito però «non ignora le preoccupazioni inerenti alla sua applicazione nello specifico quadro politico».

L'editoriale del quotidiano d.c. aggiunge che deve essere ben chiaro che il suo superamento può essere giustificato solo da modifiche rilevanti alla legge sul divorzio. «Ciò che conta è che l'azione intrapresa non venga sfiduciosamente considerata conclusa con la presentazione dello schema di legge e che, al contrario, essa proceda in modo quanto più costruttivo possibile».

La positiva impressione suscitata dall'articolo appare confermata non solo dalle voci degli ambienti vicini alla segreteria, cui si faceva cenno avanti, ma da una dichiarazione dello stesso Bozzi, il quale, al termine dell'incontro con Cossiga si è manifestato più ottimista. «Secondo il mio punto di vista — ha detto il presidente del gruppo liberale — dal precedente comunicato della direzione d.c. apparivano più ombre che luci; le precisazioni odierne sembrano far risaltare queste ultime».

I socialisti, dal canto loro, non nascondono le preoccupazioni per le «conseguenze che (lo rileva il fondo di domani dell'«Avanti») deriverebbero dal lasciare che il referendum, promosso dall'ala oltranzista dello schieramento cattolico, segua il suo corso». Il quotidiano socialista rileva che tocca ora alla DC dare una risposta «non ambigua ed evasiva» sull'iniziativa dei partiti laici, e che la DC «non può pensare che a uno sbocco positivo della situazione si possa giungere riproponendo i contenuti e le argomentazioni del documento approvato nei giorni scorsi dalla direzione scudocrociata, pur in presenza di affermazioni vagamente possibiliste».

L'«Avanti!» rileva che «in mancanza di un chiarimento, le perplessità già manifestate dai partiti laici sono destinate ad acquisire sostanza». Il capogruppo della Camera, Bertoldi, dopo aver ammonito sulle «pericolose fratture che il referendum provocherebbe nel paese e tra i lavoratori», ha detto che «non si tratta di mettere in discussione la legittimità democratica del referendum, che noi pienamente riconosciamo, ma di verificare se esiste la possibilità di evitarlo sull'argomento specifico del divorzio». Bertoldi ha poi riaffermato che la disponibilità del partito alle trattative «ha dei limiti rigorosi, rappresentati dalla proposta di legge elaborata, sulla quale la DC deve pronunciarsi senza espedienti ostruzionistici e colpi di mano».

Il segretario del PSI, Mancini, intervenendo al convegno socialista per l'attuazione della legge sulla casa, ha voluto subito precisare che «non ci sono baratti né sui problemi del divorzio e del deferendum, né su quello dell'elezione del presidente della Repubblica». Mancini ha quindi detto che il PSI presenterà una candidatura diretta (quindi un socialista) per la presidenza, ed ha auspicato che all'interno del partito si sviluppi un dibattito ampio e franco, basato sulla massima correttezza.

In merito al «referendum-divorzio», Mancini ha detto che «l'adesione socialista alla possibilità di revisione della legge Fortuna non significa mettere da parte o togliere validità al divorzio, che è obiettivo non solo del compagno Fortuna, ma di tutto il partito.

Da parte sua, il vicepresidente del consiglio De Martino, parlando a Cremona, ha detto che il PSI non contesta la legittimità democratica dello strumento del referendum, ma ha aggiunto, che nelle attuali circostanze «il referendum favorisce un blocco clerico-fascista, spacca profondamente il paese e crea le premesse di una grave involuzione politica, e in primo luogo investe la Democrazia Cristiana. Per questo contribuiamo a un'iniziativa mirante, con mezzi del tutto democratici, ad evitare che ciò avvenga».

La posizione dei comunisti è ribadita in un editoriale di Bufalini, che apparirà domani sull'«Unità». Il parlamentare, che ha partecipato attivamente alle trattative dei giorni scorsi, mette in risalto l'importanza che, sullo schema della nuova legge del divorzio, tutti i partiti laici abbiano realizzato l'accordo. A suo avviso «la DC non ha ancora imboccato la via di un deciso impegno nel dare il necessario contributo a risolvere la questione». Anche i repubblicani e i socialdemocratici sono in posizione di attesa di una risposta da parte della DC.

Roberto Perugini

LA SITUAZIONE

La DC ha espresso ufficiosamente, per mezzo di Cossiga, il suo apprezzamento per il disegno di legge concordato dai partiti divorzisti per sostituire la legge Fortuna-Baslini, evitando così il referendum. Nel nuovo provvedimento sono state notate alcune modifiche che da tempo la DC auspicava. Di questo apprezzamento parla questa mattina anche il «Popolo», rilevando che la Democrazia cristiana esaminerà il progetto senza indugi e smentendo che ci sia interesse da parte di qualcuno a portare la soluzione dello spinoso problema a tempi lunghi.

Chi più chi meno, tutti i partiti sono concordi nel giudicare positivamente il «compromesso sulla legge per il divorzio». Stamane l'organo del PCI scrive che il nuovo schema del provvedimento «segna un primo successo di una lunga battaglia» e che «la pubblicazione del testo fa giustizia di una frenetica campagna intessuta di invenzioni, deformazioni e bugie».

Da parte di tutti i partiti divorzisti si sollecita una chiara presa di posizione della DC. Nell'esprimere la loro attesa i socialisti, in particolar modo, ribadiscono ancora una volta con fermezza la loro opposizione al referendum. Mancini, inoltre, ha colto l'occasione per annunciare che il PSI presenterà un suo candidato alle elezioni per il Quirinale.

L'IRA ha sferrato una nuova, sanguinosa offensiva nell'Irlanda del Nord con un'impressionante catena di attentati dinamitardi e di sparatorie, che hanno provocato la morte di un giovanissimo soldato inglese, a Belfast, e di due civili, nei pressi del confine con l'Eire: a quanto pare, l'iniziativa di questa sfuriata di violenza sarebbe da addebitarsi a una nuova ala di guerriglieri ultra-estremisti, che avrebbero scavalcato perfino i «provisionals».

Alla assemblea generale dell'ONU, russi e cinesi si sono attaccati a vicenda con notevole vivacità, riportando le Nazioni Unite in un clima di «guerra fredda» dimenticato da molto tempo: è stato il delegato cinese Ciao Kuan-hua a dare l'avvio alle «ostilità», accusando tra l'altro Mosca di connivenza con gli S. U. ai danni della Cina. L'atteggiamento dei rappresentanti cinesi è stato apertamente provocatorio, anche durante la replica del delegato russo, Malik: alle aspre rimbeccate di quest'ultimo, i cinesi hanno reagito ridendo.

In Cecoslovacchia quasi il cento per cento degli elettori si è recato alle urne, impossibilitato a sottrarsi al voto dalle manovre del regime: tuttavia, non sono mancati episodi di protesta e di dissenso, i cui protagonisti hanno consapevolmente accettato i rischi derivanti dai loro gesti.

Il conflitto, per ora contenuto, fra India e Pakistan suscita sempre maggiori apprensioni: il Presidente Nixon è in procinto di inviare un messaggio all'India, al Pakistan e all'Unione Sovietica, nel tentativo di trovare una via d'uscita alla crisi e di scongiurare una guerra aperta.

CRUENTA GIORNATA DI SPARATORIE E ATTENTATI DINAMITARDI

Fa tre morti nell'Ulster un'offensiva dell'IRA

Soldato inglese di 18 anni freddato alle spalle a Belfast, due civili uccisi al confine con l'Eire - In azione una corrente di guerriglieri ultra-estremisti?

Belfast, 27

Nuova, sanguinosa offensiva dell'IRA nell'Irlanda del Nord; tre persone hanno perso la vita questo pomeriggio, a Belfast e a Killeen, presso la frontiera con la repubblica d'Irlanda: si tratta, rispettivamente, di un soldato inglese e di due civili. Probabilmente, una quarta vittima si è avuta a Londonderry, quando le truppe hanno sparato contro un commando di estremisti: uno sconosciuto è rimasto colpito in maniera che ai soldati è sembrata mortale, ma è stato soccorso e portato via dai compagni, prima che i militari potessero catturarlo. Alle sparatorie si è aggiunta una sarabanda di attentati dinamitardi: si calcola a Belfast che, nelle 24 ore successive a mezzogiorno di ieri, si sia avuta nell'Ulster, in media, un'esplosione ogni ora. Si è trattato senza dubbio di un'azione coordinata, a proposito della quale corre voce che, nell'attività dell'IRA si sarebbe inserita una terza corrente, dissidente e ultra-estremista (in aggiunta a quelle già note degli «officials» e dei «provisionals»), corrente che punterebbe su atti con grande spargimento di sangue.

Il gruppo, a quanto afferma oggi il «Daily Express», avrebbe esordito a Belfast con una azione articolata in due esplosioni: la prima destinata ad attirare sul posto militari, agenti di polizia e vigili del fuoco, e la seconda a ucciderne il più possibile; lo scoppio ha provocato un crollo che ha sepolto undici persone, tratte in salvo quando erano ormai allo stremo. Il «Daily Express» crede di sapere, da dichiarazioni che attribuisce a portavoce dell'esercito e della polizia di Belfast, che il gruppo è stato formato circa due settimane fa, in una riunione a Cork, nell'Eire, da uomini usciti dall'IRA.

Per quanto riguarda le tre vittime accertate della drammatica giornata odierna, il soldato diciottenne Paul Nichols è stato freddato alle spalle da un franco tiratore, nella capitale dell'Ulster, mentre era in corso una perquisizione nel quartiere cattolico di Falls Road. I due civili, invece, sono rimasti uccisi al posto doganale di Killeen, che era stato poco prima oggetto di un attentato dinamitardo: mentre una pattuglia di soldati indagava sull'esplosione, colpi di arma da fuoco sono stati sparati da un casolare abbandonato, situato su una collina dalla quale si domina il posto di frontiera; una raffica ha colpito e ucciso l'impiegato del catasto Ian Hankin e un addetto alla pulizia degli uffici, James O'Neill. In serata, tutti gli addetti (inglesi) all'ufficio doganale di Killeen hanno ricevuto l'ordine di abbandonare l'edificio, che in passato era già stato attaccato dagli estremisti per ben sette volte. Con oggi, i morti della guerriglia nell'Ulster sono saliti ad almeno 166, a partire dall'agosto 1969; di questi, 133 si sono avuti nel 1971 (e precisamente 81 civili, 41 militari e undici agenti di polizia).

L'attentato dinamitardo di Killeen, come si è detto, non è stato che uno dei tanti delle ultime ore: numerosi edifici, in tutto l'Ulster, sono stati devastati dal commando dell'IRA con cariche di nitroglicerina. Ovunque, uomini armati e mascherati hanno intimato alle persone presenti nei negozi o negli uffici presi di mira di uscire; poi hanno collocato cariche di esplosivo con meccanismi di accensione a breve termine. Uno di questi ordigni è scoppiato, provocando tre feriti, in una stazione ferroviaria di Belfast. Tra gli altri edifici fatti segno ad attentati, a Belfast, figurano anche un salone di vendita di automobili e un negozio di mobili di proprietà del sindaco, Joseph Cairnus; in quest'ultimo caso, sei persone sono rimaste ferite. Sempre a Belfast, un terrorista è stato catturato mentre cercava di collocare una carica esplosiva presso un posto di polizia, *(Ansa)*

CLIMA DA «GUERRA FREDDA» PER I REITERATI ATTACCHI ALL'URSS

Scatena un'altra baruffa il «guastatore» di Mao all'ONU

Ciao Kuan-hua ha sfidato il delegato di Mosca a essere «abbastanza uomo» da dire no alla guerra nucleare dal podio dell'assemblea - Risate durante l'aspra replica di Malik

NOSTRO SERVIZIO PARTICOLARE

New York, 27

E' tornato, nell'aula dell'assemblea generale dell'ONU, il linguaggio della guerra fredda, ma questa volta i protagonisti della polemica sono i due colossi del mondo comunista: Cina popolare e Unione Sovietica si sono reciprocamente accusate, in sede di dibattito sul disarmo, di collusione con gli Stati Uniti, e Ciao Kuan-hua, il capo della delegazione cinese, ha invitato l'ambasciatore sovietico, Yakob Malik, a essere «abbastanza uomo» da rinunciare, dal podio dell'assemblea, alla guerra nucleare.

Chi aveva predetto un inizio cauto, una fase di ambientamento per la delegazione di Pechino, appena entrata alle Nazioni Unite, decisamente sbagliava: Ciao Kuan-hua (il vice-ministro degli esteri al quale Mao ha affidato la guida della delegazione in questo periodo d'avvio), il delegato permanente Huang Hua (rappresentante della Cina al Consiglio di sicurezza) e gli altri delegati sono evidentemente venuti all'ONU con il compito di applicare fin dall'inizio una tattica d'urto.

Nella loro polemica, Ciao e Malik non hanno lesinato le espressioni aspre e pesanti: Ciao ha accusato Mosca di praticare «quello che Lenin definì socialismo a parole e imperialismo nei fatti, vale a dire il social-imperialismo»; egli ha anche fatto riferimento al trattato recentemente stipulato fra Unione Sovietica e India, «che è in essenza un trattato di alleanza militare». E ha detto che, «con l'incoraggiamento e l'appoggio di quel trattato, il paese che lo ha stipulato con l'URSS (Ciao non ha citato l'India per nome - n.d.r.) ha scatenato una aperta aggressione contro il Pakistan, altro vicino della Cina».

«Il governo e il popolo della Cina — ha aggiunto il vice-ministro degli esteri — sosterranno saldamente, come sempre, il popolo pakistano nella sua giusta lotta contro l'aggressione straniera e per la difesa della sovranità e dell'unità nazionale». Ciao ha lanciato parole di critica anche contro gli Stati Uniti, dicendo che essi tengono un gran numero di basi militari e di basi nucleari a Est della Cina, in Giappone e a Okinawa.

Ma è stato soprattutto con la Unione Sovietica che il delegato cinese se l'è presa: ha detto che, se il governo sovietico desidera veramente il disarmo, in specie quello nucleare, il suo delegato dovrebbe presentarsi al podio dell'ONU e solennemente dichiarare che mai e in nessuna circostanza l'URSS sarà la prima a usare armi nucleari, che smantellerà tutte le basi atomiche e ritirerà le armi nucleari e i loro vettori dai paesi stranieri: «Esimio rappresentante sovietico, osate farlo? Se siete abbastanza uomo, lo farete — ha detto Ciao —. Ma, se i delegati sovietici hanno la coscienza colpevole non oseranno farlo, perché, per quanto appaiano duri all'esterno, sono in realtà timidi dentro».

La veemente tirata di Ciao era, evidentemente, una risposta all'accusa fatta da Malik alla Cina, l'altro giorno, di un «duetto di negativismo» con gli Stati Uniti, in merito alla proposta sovietica di conferenza per il disarmo. Di fatto, ha replicato Ciao, il duetto è fra la Unione Sovietica (che mantiene forze rilevanti e missili in Mongolia, a Nord della Cina) e gli Stati Uniti (che hanno basi a Est della Cina), senza contare le forze delle due «superpotenze» in Europa, Medio Oriente, Mediterraneo e Oceano Indiano.

Malik ha ritenuto di dover replicare subito a Ciao, per respingere con indignazione le accuse: ha detto che Pechino cerca, sotto false spoglie, di assumere la guida del «terzo mondo» per farne un trampolino e diventare subito superpotenza; e ha detto (con ovvio divertimento di Ciao e dei suoi, che dai loro posti in quarta fila ridevano alle sue parole) che la delegazione cinese deve ancora imparare la lezione delle Nazioni Unite: «Dopo qualche ammaccatura, imparerete la realtà. Qualche giorno fa il signor — ma perché dire signor? diciamo compagno — Huang Hua ha respinto la proposta del governo sovietico. La situazione è semplice: accettare la nostra proposta di conferenza di tutte le potenze nucleari e parlare di tutte le proposte. Ma non inviare ultimatum in questa sede»

U. P. I.

(Telefoto ANSA-UPI al «Piccolo»)
New York — Quattro «colorite» espressioni del capo-delegazione cinese, Ciao Kuan-hua, durante una seduta all'ONU

MA A DUE CONDIZIONI...

I «provisionals» parlano di tregua

DAL NOSTRO CORRISPONDENTE

Londra, 27

Da una stanza d'albergo in territorio irlandese, a poche miglia dal confine con l'Ulster, sembra venire una prima risposta all'apertura rappresentata dalle proposte di Wilson per una soluzione politica che tenga conto, sia pure in ultima prospettiva, delle richieste dell'irredentismo nazionalistico per l'unificazione di tutta l'Irlanda sotto la sovranità di Dublino, sotto lo scettro della Regina Elisabetta e nel quadro del Commonwealth, e da operare attraverso una commissione costituente nella quale intervengano tutte le parti interessate. La risposta è stata pronunciata da Billy Kelly, di 34 anni, ex marinaio della marina mercantile, smilzo e bruno, che è oggi praticamente il capo dei «provisionals» dell'Ulster, superiore anche a Joe Cahill.

Egli ha parlato per la prima volta, a un piccolo gruppo di giornalisti, d'una eventuale cessazione del fuoco nell'Ulster. Le due condizioni principali da lui poste sono queste: 1) rilascio senza condizioni di tutti gli internati e prigionieri politici; 2) garanzia dell'istituzione di un'assemblea indipendente, cui dovrebbero partecipare anche rappresentanti dei «provisionals», per la ricerca di una soluzione politica del problema irlandese nel suo complesso. A questi due punti si aggiunge, come corollario, l'esigenza di un aiuto britannico di un miliardo di sterline per la ricostruzione di fabbriche, strade, edifici d'interesse economico nell'Ulster, tale da consentire il pieno impiego della popolazione.

E. G.

NELL'INCIDENTE AEREO

Pechino propaganda la morte di Lin Piao

Washington, 27

La «Washington Post» scrive oggi che «i dirigenti cinesi stanno attualmente informando i funzionari del partito comunista, a tutti i livelli, che il maresciallo Lin Piao è rimasto ucciso in un incidente aereo avvenuto in Mongolia in settembre, a quanto sembra mentre cercava di fuggire nella Unione Sovietica».

Il giornale aggiunge che specialisti di affari cinesi dubitano però che il «delfino» di Mao fosse effettivamente a bordo dell'aereo precipitato in Mongolia: tra i rottami dell'aereo, aggiunge la «Washington Post», sono stati trovati i cadaveri di sette uomini e due donne, tutti carbonizzati, al punto da non poter essere identificati. A quanto sembra si trattava di persone di età sui 45 anni circa. Il giornale afferma che le fonti citate ritengono che il sessantaquattrenne ministro della difesa cinese possa invece essere morto per cause naturali: si sa che egli era malato di tubercolosi, e che soffriva dei postumi di ferite subite durante la guerra cino-giapponese.

La corrispondenza della «Washington Post» sulla sorte del «delfino» di Mao, riferisce quindi, nei particolari, tutte le voci che circolano attualmente in Cina sulla possibile scomparsa fisica dell'alto personaggio. La veridicità di queste voci è messa in dubbio ma, secondo gli osservatori della scena interna cinese, il solo fatto che esse siano fatte circolare con tanta insistenza dimostra almeno l'intenzione del governo di Pechino di diffamare Lin Piao.

(Ansa - Reuter)

YEN: INEVITABILE una rivalutazione

Tokio, 27

Il governo giapponese, in vista della «conferenza dei dieci» che si terrà a Roma nella prossima settimana, e che sarà dedicata alla ricerca di un riallineamento multilaterale dei tassi di cambio, ha rilevato che è ormai inevitabile una sostanziale rivalutazione dello yen. Una decisione in tal senso è stata lasciata al ministro delle finanze, Mikio Mizuta, e al governatore della Banca nazionale, i quali ne discuteranno portata e tempi proprio a Roma con i partners occidentali.

(Ansa - Reuter - Ap)

CORAGGIOSI EPISODI DI PROTESTA CONTRO LE ELEZIONI «CON LE MANETTE»

Praga: qualcuno sulle schede ha scritto «Dubcek» e «Palach»

Altri le hanno strappate pubblicamente o hanno cancellato i nomi dei candidati «obbligatori» Tuttavia le pressioni del regime hanno convogliato alle urne quasi il 100 p.c. degli elettori

Praga, 27

Votazione plebiscitaria in Cecoslovacchia: la pressione esercitata per far votare tutti e la virtuale impossibilità di voto segreto hanno fatto raggiungere una percentuale di votanti vicina al 100 per cento, e si prevede un'analoga percentuale di «sì» (i risultati saranno resi noti domani pomeriggio): l'affluenza alle urne è stata del 96,7 per cento nella Boemia occidentale e del 99,7 in quella orientale: a Praga la affluenza è stata del 99,04 per cento, a Brno addirittura del 99,46 (sono queste le due città più grandi del paese).

Si è votato ieri, giornata lavorativa (fatto senza precedenti, mirante a diminuire al massimo le astensioni) e stamani per il rinnovo di tutti gli organismi politici e amministrativi (assemblea federale bicamerale, consigli nazionali ceco e slovacco, amministrazioni locali, per un totale di 204 mila rappresentanti), per i quali non si svolgevano elezioni dal 1964, perché furono rinviate dopo l'invasione militare dell'agosto 1968.

L'elettore ha avuto timore di astenersi — la propaganda per l'astensione era illegale — per non esporsi a possibili rappresaglie: il voto è stato pubblico, praticamente dappertutto. La propaganda ufficiale e l'esempio dei massimi dirigenti hanno invitato al «voto dimostrativo» cioè pubblico (nonostante l'art. 3 della costituzione, che prescrive la segretezza del voto).

L'elettore ha ricevuto cinque schede (sei nei piccoli centri), una per ogni organismo da eleggere, con un solo nome ciascuna. In quasi tutti i casi il gesto elettorale è consistito nell'infilare immediatamente, senza alcuna cancellazione, le schede nell'urna, davanti a tutti. Non è praticamente esistita la possibilità di voto segreto, anche laddove era stato allestito un apposito paravento, previsto dalla legge. In molti casi esso era aperto verso la commissione elettorale; inoltre, era vuoto in basso, per cui si vedeva se il votante si fermava o no, e dietro era completamente liscio, senza matita o leggio dove appoggiare le schede per eventuali cancellature.

Per votare dietro il paravento, l'elettore doveva compiere un pubblico e coraggioso gesto di volontà, separandosi dalla fila, recandosi al paravento, fermandosi lì dietro con una propria matita e scrivendo senza alcun appoggio sulle schede, mentre i presenti potevano vederlo. In queste condizioni, pur essendo da sette anni che non si facevano elezioni, con un milione 800 mila giovani che votavano per la prima volta, il ritmo è stato velocissimo: alle 17 di venerdì, dopo sole tre ore, aveva già votato oltre il 50 per cento degli elettori in tutto il paese e, alla fine della giornata di ieri, l'84 per cento.

Moltissimi sono i casi di elettori che non hanno letto i nomi sulle schede e non sanno per chi hanno votato; ma si ha anche notizia di elettori che hanno comunque voluto, servirsi del diritto legale di votare nello spazio riservato, e che hanno cancellato nomi sulle schede, oppure scritto «Dubcek» o «Palach» o altri nomi della recente storia cecoslovacca; altri hanno strappato pubblicamente le schede, infilandole poi nell'urna. Sono persone che hanno deliberatamente affrontato futuri rischi.

(Ansa)

Blocco dei prezzi deciso in Jugoslavia

Belgrado 27

Il governo federale jugoslavo ha deciso il blocco, al livello del 26 novembre, dei prezzi di tutti i prodotti e servizi, compresi quelli il cui prezzo viene normalmente fissato dalle amministrazioni delle Repubbliche federate e dai comuni: è quanto annuncia un comunicato del governo, diffuso dall'agenzia «Tanjug», che precisa come la durata del provvedimento non potrà andare oltre il febbraio 1972.

Il blocco dei prezzi e servizi tende a limitare l'aumento del costo della vita, accompagnato negli ultimi tempi da una preoccupante spinta inflazionistica. Il blocco era stato già applicato in Jugoslavia nell'ottobre 1970 — e si era protratto fino al primo marzo scorso — tre mesi prima della svalutazione del 20 per cento del dinaro.

(Ansa - Afp)

BENGALA: LEZIONE DI GUERRA

(Telefoto ANSA-UPI al «Piccolo»)
Dacca — Giovani guerriglieri del «Bangla Desh» addestrati all'impiego di armi automatiche. La crisi indo-pakistana si aggrava con sanguinosi scontri quotidiani. (Servizio in XV pag.)

GRAVE STATO DI DISAGIO A PARTIRE DA DOMANI IN TUTTI I NOSOCOMI

«BLOCCO» DEGLI INFERMIERI OSPEDALI SEMIPARALIZZATI

L'azione dei sindacati come replica alla decisione della FIARO di interrompere le trattative
Sospeso lo sciopero degli assistenti - Ferrovieri, portuali e braccianti: una settimana decisiva

Roma, 27

I circa 1500 ospedali italiani resteranno semiparalizzati a partire da lunedì prossimo per le agitazioni indette dai lavoratori non medici (infermieri, portantini, impiegati. I sindacati dei 200 mila lavoratori ospedalieri non medici della CGIL, CISL e UIL hanno replicato duramente alla decisione della FIARO (federazione degli ospedali) di sospendere le trattative per il rinnovo contrattuale predisponendo, fin dalla prossima settimana, manifestazioni e scioperi a sostegno delle richieste relative al rinnovo del contratto di lavoro, al finanziamento agli ospedali e alla riforma sanitaria. Inoltre per il 7 dicembre è stata programmata una manifestazione nazionale di protesta a Roma.

«Le risultanze fin qui registrate e l'atteggiamento della FIARO non hanno dato certamente alcun valido riscontro alle manifestazioni di responsabilità assunte dai sindacati. Pertanto — si legge in un comunicato sindacale unitario — le organizzazioni di categoria respingono il tentativo di chi rigetta sui lavoratori ospedalieri, ricattandone le legittime rivendicazioni, responsabilità ben individuate, tese a mantenere e aggravare il caso inesistente negli ospedali, rinviando e negando l'avvio concreto della riforma sanitaria». Nei giorni scorsi la FIARO decise di sospendere le trattative con i sindacati «sino a quando non saranno date garanzie per l'adozione di provvedimenti che assicurino il definito superamento della crisi del settore». In particolare la FIARO sostiene che gli ospedali sono creditori di oltre 700 miliardi verso le mutue e i comuni.

Nel frattempo è stato invece sospeso lo sciopero indetto per i giorni 29, 30 novembre e 1.o dicembre dalla associazione nazionale aiuti e assistenti ospedalieri (ANAAO). Nel darne notizia la segreteria nazionale ha avvertito che comunque è stato mantenuto lo stato di agitazione della categoria. La decisione di sospendere lo sciopero è stata presa, come hanno rilevato i dirigenti della ANAAO, dopo un incontro avuto oggi a Firenze con il ministro della sanità, Mariotti, sui problemi sollevati dalla categoria. In particolare l'associazione ha informato che il ministro ha riconfermato che «i concorsi ospedalieri dovranno essere espletati sulla base delle passate esperienze». Quanto alle conclusioni cui è giunta la commissione ministeriale istituita a suo tempo dallo stesso ministro per tale questione, Mariotti «si è impegnato — hanno aggiunto i dirigenti dell'ANAAO — a esaminare rapidamente i contenuti rimandando a un prossimo incontro l'esame di un documento che regoli più adeguatamente la materia».

La prossima settimana sarà decisiva per altre grosse vertenze: quelle dei ferrovieri, dei portuali e dei braccianti. Le segreterie nazionali dei ferrovieri dello SFI-CGIL, SAUFI-CISL e SIUF-UIL, in questi giorni stanno consultando la base, per raccogliere le istanze della periferia in ordine alle modalità dei giorni 5 e 6 dicembre. Lunedì 29 le tre segreterie terranno lo sciopero, già minacciato per una riunione congiunta per definire i tempi e i modi della azione.

Quanto ai portuali della FILP-CGIL, FILP-CISL e UILTATEP-UIL, che nei giorni scorsi hanno sospeso tutte le agitazioni programmate avendo giudicato positivamente la convocazione da parte del ministro della marina mercantile, Attaguile, per proseguire le trattative sulla loro piattaforma rivendicativa, lunedì 29 avranno un'altra riunione a carattere tecnico con alcuni funzionari del ministero. Martedì 30 è poi in programma un incontro con lo stesso ministro per tirare le conclusioni.

Giovedì 2 dicembre il ministro del lavoro, Donat Cattin, riceverà i sindacati dei braccianti della CGIL, CISL e UIL e i rappresentanti della confagricoltura nel tentativo di superare gli ostacoli che si sono frapposti al proseguimento delle trattative

Nessuna schiarita invece per i funzionari direttivi dello Stato aderenti alla Dirstat e per i segretari comunali e provinciali che hanno indetto uno sciopero di 48 ore per i giorni 29 e 30 dicembre. Oggi, un comunicato della Dirstat, prendendo posizioni in ordine ad alcune dichiarazioni del ministro della riforma burocratica, Gaspari, ha rilevato che «nello atteggiamento del ministro vi è il proposito di rinviare la soluzione dei problemi che interessano, non solo i funzionari direttivi, e i segretari comunali, ma tutta la collettività, riguardando un principio di riforma dell'apparato amministrativo». *(Italia)*

Tanassi al varo dell'«Ardito»

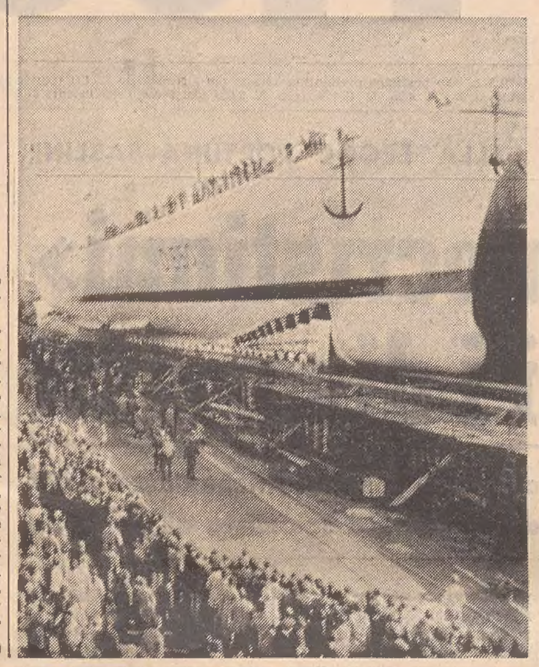

Napoli, 27

Il ministro della difesa, Tanassi, ha presenziato stamane, a Castellamare di Stabia, al varo del lanciamissili «Ardito», della Marina militare italiana. L'unità navale stazza 4300 tonnellate; è lunga 132 metri; larga 14,5; ha un'immersione di 4,3 metri; sviluppa una potenza di 72.000 HP e può raggiungere una velocità di 35 nodi. Sarà equipaggiata con lanciamissili standard antiaereo e antinave; 2 cannoni da 127/54 «Oto Melara» automatici; 4 cannoni da 76/62 automatici; 4 lanciasiluri singoli antisom. e antinave; 2 lanciasiluri trinati A/S; 2 lanciarazzi Breda; 3 elicotteri AB 204.

L'unità è gemella dell'Audace, varato a Riva Trigoso il 2 ottobre. Per le sue elevate caratteristiche antiaeree, antisom e antinave, «Ardito» rappresenta quanto di più moderno sia stato finora concepito e realizzato nel campo delle costruzioni navali militari di questo tipo. Progettato e costruito dai cantieri navali dell'Italcantieri, esso è la espressione concreta delle elevate capacità raggiunte dalla nostra industria e dalle nostre maestranze nelle più moderne ed avanzate tecnologie. *(Italia)*

In testa alle classifiche ANSA dei libri più venduti

L'Italia giacobina e carbonara

di Indro Montanelli

Il turbine rivoluzionario e il nuovo assetto napoleonico, la Restaurazione e i primi moti risorgimentali: le appassionanti vicende di un'Italia affrancatasi da secoli di letargo, in una narrazione vivacissima e rigorosamente documentata

edizione rilegata lire 4500

La collana storica che ha riscosso e riscuote un credito e un successo di pubblico senza paragoni:

STORIA DEI GRECI, STORIA DI ROMA
L'ITALIA DEI SECOLI BUI
L'ITALIA DEI COMUNI *(Premio Bancarella 1967)*
L'ITALIA DEI SECOLI D'ORO
L'ITALIA DELLA CONTRORIFORMA *(Premio Un libro per l'estate 1969)*
L'ITALIA DEL SEICENTO
L'ITALIA DEL SETTECENTO

45° MIGLIAIO

RIZZOLI · EDITORE

INCONTRO CON CGIL, CISL E UIL A MILANO

Colombo ai sindacati: lavoro e investimenti

Questi i fattori che assicurano l'occupazione
Ritenute «evasive» le risposte del presidente

Milano, 27

Il presidente del consiglio Colombo ha ricevuto questa mattina, a Milano, i segretari provinciali della CGIL, CISL e UIL, i quali gli hanno manifestato il punto di vista delle loro organizzazioni sui problemi economici, dell'occupazione, delle riforme e dell'ordine pubblico. Il presidente del consiglio ha dichiarato che questi problemi costituiscono l'impegno primario del governo in questa fase, e alla loro soluzione viene dedicata ogni energia.

Per quanto riguarda le riforme, l'on. Colombo ha ricordato che alcuni tra i più qualificanti impegni del governo sono stati mantenuti con la presentazione in Parlamento, e l'approvazione definitiva, delle riforme della casa, tributaria e del Mezzogiorno. «Attualmente — ha aggiunto il presidente del consiglio — è in fase di avviata discussione la riforma universitaria, mentre quella sanitaria è in via di definizione con particolare riguardo agli aspetti finanziari». Anche per la scuola l'on. Colombo ha ricordato i numerosi provvedimenti adottati e l'impegno del governo ad affrontare sollecitamente i problemi ancora insoluti. Si tratta di uno sforzo di grande rilievo che coinvolge la responsabilità non solo del governo e delle forze politiche, ma anche di quelle economiche e sociali.

«In questo momento — ha aggiunto l'on. Colombo — obiettivo preminente deve essere la difesa e lo sviluppo dell'occupazione; bisogna chiarire ai lavoratori che il problema primario è la difesa del proprio posto di lavoro. L'occupazione sarebbe compromessa qualora non si avesse un'intensa ripresa del lavoro e degli investimenti. Si tratta di problemi che possono essere risolti soltanto in un clima di responsabile collaborazione. La violenza non contribuisce certamente a creare un clima favorevole alla ripresa, e pertanto il governo e gli organi direttamente responsabili continueranno a operare per difendere e tutelare gli istituti democratici.

A proposito dell'incontro avuto con il presidente del consiglio, le segreterie provinciali della CGIL, della CISL e della UIL hanno diffuso un comunicato in cui affermano di aver «richiamato all'attenzione del presidente del consiglio le loro vive preoccupazioni in ordine ai problemi dell'occupazione, dei prezzi, delle mancate riforme.

A conclusione dell'incontro «le segreterie — conclude il comunicato — hanno riaffermato lo impegno dei sindacati e dei lavoratori milanesi in difesa della democrazia e del progresso sociale e civile e — senza nessuna abdicazione — la ferma e decisa volontà di proseguire nella azione per nuove conquiste sociali». *(Ansa)*

Ministri e parlamentari nel «gruppo Resistenza»

Roma, 27

A Roma si è costituito il «gruppo parlamentare della Resistenza» al quale hanno già aderito 64 deputati e senatori di vari partiti fra i quali i ministri Ferrari-Aggradi, Gatto, Russo e Taviani, i sottosegretari Belci, Biagini, Cengarle, Cervone Toros, Zanier e Zonca, il presidente dei deputati della DC Andreotti, l'ex presidente del Consiglio Rumor, gli on. Badini Confalonieri, Cariglia, De Cocci, Gui, Spataro, Togni e Zaccagnini.

Giovedì prossimo il gruppo si riunirà per discutere su un documento della Federazione italiana volontari della libertà (FIUL) nel quale, fra l'altro, sono denunciate «quali manovre eversive e sovversive dell'attuale ordinamento dello Stato la pretesa neofascista di farsi paladina dell'anticomunismo e quella comunista di esprimere con un equivoco richiamo antifascista la propria volontà politica frontista di entrare nell'area governativa per eliminare anche in Italia, al pari di quei Paesi dove il partito comunista è giunto al potere, ogni opposizione democratica».

Frattanto cominciano a giungere nella Capitale le delegazioni regionali, provinciali, comunali di tutta Italia che prenderanno parte alla manifestazione nazionale promossa dal centro romano dei comitati antifascisti. Le delegazioni si concentreranno domattina entro le 9,30 in tre punti diversi: piazza del Colosseo, piazza della Repubblica, Palazzetto dello Sport, da dove muoveranno tre cortei che confluiranno a piazza del Popolo.

Prenderanno la parola il sindaco di Roma Clelio Darida, che porterà il saluto della cittadinanza; Luigi Macario, segretario della CISL, a nome delle tre organizzazioni sindacali; Piero Caleffi, vicepresidente del Senato e presidente dell'ANEDP (associazione nazionale ex deportati politici); Arrigo Boldrini, vicepresidente della Camera e presidente nazionale dell'A.N.P.I. (associazione nazionale partigiani d'Italia). Il rappresentante dei movimenti giovanili democratici leggerà un appello rivolto dai comitati antifascisti al paese. *(Italia)*

Auto alla «007»

VARESE, 27 — Numerose armi e munizioni e un'auto truccata alla «007» sono state sequestrate dai carabinieri nel Varesotto. La vettura truccata è dotata di quattro carburatori, gomme corazzate antiproiettili e di un dispositivo posteriore retrattile, idoneo a forare i radiatori delle vetture inseguitrici. Il dispositivo è comandato da una leva posta all'interno, vicino al posto di guida. *(Ansa)*

NUOVI PARTICOLARI SUI RETROSCENA CHE HANNO PRECEDUTO IL SUICIDIO

Valente cercava da tempo la prova della sua innocenza

Una «misteriosa verità» gli avrebbe consentito di scagionarsi completamente
Pesanti accuse dei genitori contro Rita Galletti per ora eclissatasi con i figli

DALLA REDAZIONE ROMANA

Roma, 27

Il primo esame medico-legale del cadavere di Dante Valente, suicidatosi ieri mattina mentre stava per essere nuovamente arrestato, ha accertato che sono cinque i proiettili che hanno raggiunto Dante Valente. Contrariamente a quanto si era pensato in un primo momento, tuttavia, il colpo mortale è quello che ha perforato la vena jugulare provocando una tremenda emorragia. Gli altri quattro proiettili — ha stabilito il prof. Marracino dell'università di Roma — hanno colpito Dante Valente in maniera non grave. Due addirittura non sono neppure riusciti a perforare gli abiti del giovane.

Si sono appresi intanto nuovi particolari sui retroscena che hanno preceduto la tragedia di ieri. Dante Valente, negli ultimi tempi, era alla ricerca di una misteriosa verità che, secondo lui, gli avrebbe consentito di sganciarsi definitivamente dalla vicenda giudiziaria per l'uccisione dell'impiegato Sergio Mariani e per l'aggressione di Simonetta Aprosio. Di quale verità si trattasse non si sa. Comunque si è appreso che il giovane, poco prima di fuggire da Carpineto Romano dov'era stato costretto al soggiorno obbligato dopo la liberazione per decorrenza dei termini di carcerazione preventiva, si era rivolto a un esperto per poter porre sotto controllo un telefono.

«Dante Valente — ha raccontato il dottor Franco Greco, il tecnico al quale l'ex giovane «camaleonte» si rivolse qualche settimana fa — non lo conoscevo di persona; sapevo però chi era per aver seguito le sue vicende giudiziarie sui giornali. Un giorno ricevetti una sua telefonata. Mi chiese se potevo procurargli un apparecchio per mettere sotto controllo un telefono. Gli risposi che non potevo accontentarlo, dato che la mia attività di esperto si limita alla difesa delle comunicazioni e non all'aggressione».

Dunque Dante Valente voleva intercettare delle telefonate. Ma le sue intenzioni s'infransero contro il secco no del dottor Greco. Dopo pochi giorni il giovane abbandonò improvvisamente Carpineto Romano, recandosi prima a Roma, poi a Ladispoli, dove la moglie Rita Galletti ha una villa, quindi a Pescara. Evidentemente aveva un ben preciso disegno da realizzare e voleva condurlo in porto a ogni costo. La storia delle intercettazioni ne è la riprova. Se la vicenda legata al nome di Dante Valente può ritenersi ormai chiusa sotto l'aspetto giudiziario, non altrettanto si può dire sotto quello umano. I genitori del giovane infatti, non più frenati dall'amore del figlio verso la Galletti, hanno deciso ora di passare al contrattacco per ottenere la completa riabilitazione morale dell'ex-«camaleonte» dall'accusa di omicidio.

Il primo traguardo che si sono prefissi è di scoprire una volta per tutte il gioco di Rita Galletti che, come si ricorderà, con le sue accuse e le ritrattazioni a catena seguite da riconferme e nuove smentite ha contribuito a rendere sempre più ingarbugliata la vicenda. Fra i primi interrogativi ai quali Silvano Valente e Giuseppina Pietrarotta intendono dare una risposta, vi è pure quello riguardante colui che ha tradito il loro Dante informando la polizia di dove si trovava il suo rifugio segreto. «Sarebbe meglio dire colei — puntualizza subito la Pietrarotta — sono sicura che è stata proprio Rita Galletti. Forse voleva sbarazzarsi una volta per tutte di Dante. Il carcere non gli bastava. Sapeva che Dante si sarebbe ucciso piuttosto che tornare a Regina Coeli. Tutto è possibile con quella lì».

E Rita, dato che sempre a lei si finisce per tornare? Rita sapeva senza dubbio su Dante Valente più cose di chiunque altro, sapeva e sa soprattutto quale valore hanno le dichiarazioni da lei stessa fatte sul marito, ma attendere da lei una qualsiasi verità significherebbe seguirla una volta di più sulla strada delle mistificazioni. Risulta però che Rita si è recata subito a Passo Scuro, dove nell'istituto delle «Piccole suore della carità» si trovano i figli da lei avuti con Dante, Marco, 5 anni, e Massimiliano, 9 anni. Una visita veloce, il tempo di prelevare i bambini e di allontanarsi, alle 15, inosservata. Forse si parlerà presto di lei: questa è l'impressione comune e che lascia prevedere clamorosi sviluppi della tragica vicenda.

R. R.

UN'ALTRA SALMA recuperata a Livorno

Livorno, 27

Le avverse condizioni meteorologiche, improvvisamente peggiorate nella prima mattina, hanno ostacolato notevolmente le operazioni dei sommozzatori della marina, delle altre forze armate e corpi armati dello Stato, e di quelli della società Micoperi, che hanno offerto la loro collaborazione. E' stata recuperata una salma e sono stati segnalati relitti minori dello aereo sparsi sul fondo. Hanno preso parte alle operazioni odierne il «Cavezzale», il «Colosso», la nave inglese «Layburn» i dragamine «Ontano», «Olmo» e «Noce», il pontone «GA 252» della marina, rimorchiatori civili e militari. In serata le operazioni sono state sospese. *(Italia)*

LE INDAGINI SUL GIALLO DEL «PACCO-BOMBA»

Tolmezzo: si insiste con il figlio della vittima

E' stato sottoposto a un nuovo lungo interrogatorio
Sentita anche la fidanzata, rientrata dal Lussemburgo

Tolmezzo, 27

Nulla di fatto neppure dopo l'odierna intensa giornata di indagini e di interrogatori, nell'intento di far luce sul giallo del «pacco-bomba» di Tolmezzo, in seguito all'esplosione del quale ha perso la vita Torrilio Paschini, di 63 anni. Vittima sbagliata, a quanto pare, dato che il pacco era indirizzato al figlio, Alfio, che si trovava in Germania per motivi di lavoro.

Quella odierna è stata comunque una giornata campale per gli investigatori: in mattinata è stata a lungo sentita Mirta Cargnelutti, l'infermiera dell'ospedale di Tolmezzo e fidanzata di Alfio Paschini, rientrata oggi stesso dal Lussemburgo dove si era recata a far visita a un congiunto. Mirta Cargnelutti è stata al centro delle indagini fin dal primo giorno, in quanto era stato sottoposto a interrogatorio, in merito all'assassinio, un orologiaio di Tolmezzo, indicato come rivale in amore della mancata vittima, in quanto si diceva fosse invaghito della giovane.

Mirta però non è stata di molto aiuto, almeno a quanto si è saputo dalle «voci di corridoio» che ben poco lasciano trapelare circa gli interrogatori, sui quali viene mantenuto il più rigoroso riserbo. La giovane avrebbe fra l'altro detto di aver appreso dai giornali la notizia della disgrazia accaduta a Torrilio Paschini, confermando di essere partita da Tolmezzo giovedì 18 per recarsi appunto in Lussemburgo. Si era fermata, nel suo viaggio, a far visita al Paschini, a Baden Baden, dove si era trattenuta per quattro giorni.

Molto a lungo è stato interrogato nuovamente anche Alfio Paschini, che è stato prelevato dai carabinieri appena terminate le esequie funebri del padre, che hanno avuto luogo alle 14. Ai funerali hanno partecipato oltre duemila persone, con in testa le massime autorità; assente invece Mirta Cargnelutti. Alfio Paschini, dicevamo, è stato a lungo interrogato fino a sera, ma nulla è trapelato circa eventuali nuovi sviluppi delle indagini, che proseguono comunque senza tralasciare nessuna pista.

Dicevamo ieri che nessun indizio viene trascurato, nessuna ipotesi, neppure la più sconcertante, viene tralasciata dagli inquirenti nell'intento di fare piena luce e il più presto possibile su questo agghiacciante delitto. Verso sera si era a un certo punto creduto che fosse venuto il momento della soluzione del giallo, dell'arresto o dell'individuazione del colpevole. Poi tutto è svanito, anche se per tutto il giorno magistrati, carabinieri e polizia hanno dato l'impressione di essere molto indaffarati, quasi sul punto cioè di riuscire a chiudere il cerchio che hanno pazientemente costruito raccogliendo un'infinità di elementi.

Oggetto di queste insolite attenzioni è stato principalmente proprio Alfio Paschini: vengono passate nuovamente al vaglio tutte le sue dichiarazioni, e la sua deposizione viene accuratamente controllata, anche alla luce di quello che deve aver detto il sostituto procuratore della Repubblica di Tolmezzo dott. Perrucci, che la scorsa notte era partito alla volta di Milano per eseguire alcuni accertamenti, specie in ordine alla spedizione del micidiale pacco, avvenuta com'è noto dall'ufficio postale numero 40 del capoluogo lombardo, e che si trova nei pressi della stazione centrale.

Non sono comunque state tralasciate le piste del muratore siciliano, licenziato dallo stesso cantiere dove lavorava Alfio Paschini, né le minuziose indagini che vengono condotte, anche con la collaborazione dell'Interpol, sull'ambiente di lavoro nel quale appunto il Paschini ha vissuto. La perizia balistica eseguita sui resti dell'ordigno frattanto ha messo in luce nuovi particolari; è stato stabilito intanto che le pile usate per il congegno erano di fabbricazione olandese, di un tipo che è in vendita però anche in Italia e in Germania, ma non a Tolmezzo. La perizia ha stabilito che non tutto il tritolo contenuto nel pacco è scoppiato: se così fosse successo, molto probabilmente sarebbe saltata l'intera casa, per cui avrebbe potuto causare anche altre vittime oltre a Torrilio Paschini.

Giorgio Verbi

IL CONGRESSO A MERANO

MAGNAGO CONFERMATO presidente della SVP

Merano, 27

Questa mattina nel salone del «Kursaal» di Merano si sono aperti i lavori del 22esimo congresso provinciale della Suedtiroler Volkspartei al quale sono presenti circa 1100 delegati in rappresentanza di 49.600 iscritti. Il dott. Silvius Magnago è stato riconfermato, a maggioranza, presidente della SVP.

Il dott. Magnago ha ottenuto 606 voti ed è stato proclamato presidente del partito per i prossimi due anni. L'altro candidato alla presidenza, il senatore Peter Brugger, ha ottenuto 489 voti. Come vicepresidenti sono stati eletti il dott. Joachim Dalsass e l'on. Rolando Riz. Il terzo vicepresidente, di lingua ladina, è Franz Demetz. *(Italia - Ansa)*

IMPORTANTE

NELLE LIBRERIE
REMAINDERS

E' GIA' NATALE
GRANDE ESPOSIZIONE
E VENDITA (SCONTO 50%)
DI IMPORTANTI NOVITA'
AFFRETTATEVI
CON MIGLIAIA DI ALTRI
MERAVIGLIOSI NUOVI LIBRI
CHE STANNO ESAURENDOSI
TRE GRANDI OPERE DI

PABLO NERUDA PREMIO NOBEL 1971 PER LA LETTERATURA

Testi originali a fronte

Poesia d'amore
Nuova Accademia Pag.415 (£.4500) £.2250

Memoriale di Isla Negra
Nuova Accademia Pag.566 (£.6000) £.3000

Stravagario
Nuova Accademia Pag.347 (£.4000) £.2000

in esclusiva di vendita presso le librerie
REMAINDERS

MILANO · Galleria Unione 3 · Galleria Vitt. Emanuele II · via Manzoni 38 · via Paolo Sarpi 35 · ROMA · Piazza S. Silvestro 27/28 · Piazza Viminale 12/13 · BRESCIA · Corso Palestro 19 · BERGAMO · via XX Settembre 81 · VERONA · Corso S. Anastasia 7 · VENEZIA Mercerie S. Zulian · BOLOGNA · Galleria Accursio · PISA · Corso Italia 168 · BARI · via Piccinni 125 · TARANTO · via Giovinazzi 52 VOGHERA · via Bidone 12 · LUINO · via XV Agosto 42.

e presso tutte le librerie autorizzate rs'

LA «RIVOLTA» DI FEBBRAIO

Cinquanta avvisi di reato all'Aquila

L'Aquila, 27

Il procuratore capo della Repubblica, dott. Armando Troise, ha firmato 50 avvisi di reato che dovranno essere notificati ad altrettanti cittadini i quali avrebbero partecipato alla «rivolta» del febbraio scorso per la questione del capoluogo. I reati per i quali sono stati firmati gli avvisi vanno dalla istigazione a disobbedire alle leggi al blocco stradale, alla violenza privata, al saccheggio e devastazione. Questi ultimi reati (saccheggio e devastazione) si riferiscono alla distruzione delle sedi del PCI, della DC, del PSI, del PSIUP e del PLI, nonché al saccheggio e alla distruzione dell'abitazione del segretario provinciale della DC, dell'Aquila dott. Luciano Fabiani, al quale fu attribuita da alcuni la responsabilità dell'accordo raggiunto in occasione della divisione degli assessorati regionali tra la città dell'Aquila e quella di Pescara. L'abitazione del dott. Fabiani fu assalita e quindi data alle fiamme: andarono persi, fra l'altro diecimila libri. *(Ansa)*

TRAGICO GESTO IN UN'AZIENDA OCCUPATA DA 290 GIORNI

Suicida a Roma il direttore di un pastificio «paralizzato»

A lungo andare la situazione nello stabilimento lo aveva frustrato

Roma, 27

Il direttore del pastificio «Pantanella» è precipitato da una finestra dello stabilimento di via Casilina ed è morto. Si chiamava Mario Di Cecco e aveva 54 anni; era nato a Palemi (Chieti) ed abitava a Roma in via Altavilla Irpina. Egli si è recato alle 8.30 nel suo ufficio al terzo piano dell'edificio, e poco più tardi è precipitato da una finestra del piano superiore, il quarto, da oltre sedici metri d'altezza.

«Si è ucciso perché era esaurito, scoraggiato e deluso per quanto accadde alla "Pantanella" e anche perché non stava affatto bene con il suo diabete»: è quanto affermano concordemente colleghi, conoscenti e operai dipendenti di Mario Di Cecco.

In via Casilina, nella fabbrica giunta oggi al duecentonovantesimo giorno di occupazione — come si legge in un cartello affisso sui cornicioni d'ingresso — il magistrato ha ascoltato a lungo i colleghi del morto.

Mario Di Cecco era sposato e aveva due figlie, Laura di 24 anni, laureata in lettere e insegnante in un istituto tecnico e Rossana di 22, diplomata e in attesa di un incarico come insegnante in una scuola. Di Cecco è stato descritto da tutti colleghi, amici e coinquilini come un lavoratore infaticabile attaccatissimo alla moglie e alle due figlie.

Emilio Mattini, uno degli operai dello stabilimento occupato dice che la «situazione interna della "Pantanella" ha influito a lungo andare sul morale di Di Cecco. Da tre giorni — ha continuato l'operaio — il "sor Mario" sembrava di cattivo umore; non era cordiale come sapeva essere lui; lo demoralizzava molto vedere la fabbrica in questo stato». Dalle testimonianze degli operai presenti stamane nella fabbrica, si è appreso che Di Cecco, contrariamente alle sue abitudini, era giunto stamane in fabbrica senza la sua automobile, una vecchia «1100». Questo particolare potrebbe far pensare che l'uomo aveva già deciso di uccidersi. Giunto alla «Pantanella», Di Cecco si è subito diretto verso il suo ufficio. Molti hanno notato che l'uomo non ha salutato quasi nessuno e non si è fermato a parlare sul cancello di ingresso, come era solito fare ogni giorno, con gli operai. Di Cecco si è ritirato nel suo ufficio e vi deve essere rimasto solo per circa mezz'ora. In questo tempo deve aver definitivamente preso la decisione di uccidersi. *(Ansa)*

SAVA
il servizio finanziario della Fiat per l'acquisto rateale di vetture e veicoli industriali
presso Filiali e Concessionarie FIAT, OM, Autobianchi
SERVIZIO SAVA VENDITA RATEALE

ROMA, UNA SERA

QUESTA piazza Trilussa non la conosce nessuno. In Trastevere, è ovvio, ma dove? Alla farmacia, dove chiedo, la signorina dietro la cassa si fa un dovere di ignorare tutto di Trastevere.

«Non siamo di qui, capisce? Veniamo per il servizio, ma non siamo di qui».

La parlata è quella che di solito noi del nord attribuiamo ai trasteverini. Pesante, piena di inflessioni. Ma c'è tutta una gerarchia di strati sociali a Roma, strettamente connessa coi quartieri di origine. E Trastevere sta in fondo, non so esattamente dove, ma in fondo.

«Forse, lo sa lui».

Lui è il commesso dietro il banco, non un dottore, perché i dottori portano tutti ormai la croce da farmacista, per distinguersi appunto dai commessi. Lui ne sa meno ancora, è nuovo. Ma, gentilmente, mi consigliano di rivolgermi alla giornalaia.

«Lei è trasteverina. Domandi».

Ero a Ponte Garibaldi, fin là arrivo facile, c'è un Ministero e poi il Palazzo degli esami, e un monumento non so di chi, leggo sempre il nome e sempre lo dimentico. Ma da lì a piazza Trilussa... Be', la giornalaia mi viene davvero in aiuto. C'è un conflitto, veramente, tra lei e un'altra donna più giovane, la venditrice di fiori, che tiene un chioschetto lì accanto. Fanno a gara di gentilezza. Vince la giovane, com'è giusto. Anche perché mi indica la strada più lunga ma indiscutibilmente più facile. Il Lungotevere, insomma. Avanti dritto, la seconda traversa a sinistra, di fronte al ponte. C'è anche la statua.

La statua di Trilussa. Non l'ho vista, ma non dubito che ci sia. Era notte e, comunque, io cercavo un'osteria. La trattoria Trilussa. Tutto si chiama Trilussa, anagramma di Salustri, il poeta, morto nel cinquanta, vedi un po' quanto tempo è passato e sembra ieri. Quello che faceva parlare gli animali, come Esopo e Fedro e Lafontaine, e non scapitandone al confronto, se mi è permesso un giudizio personale. Una vena fresca, sottile, ironica, piena di saggezza, con quel distacco che i classici, anche Lafontaine, non potevano avere proprio perché già partivano in termini di serenità astratta, paradigmatica. Trilussa no, entra nel vivo, i suoi animali non sono vizi, ma uomini, trasteverini secondo ogni verosimiglianza, con difetti e qualità di uomini, e cioè temperati, non assoluti.

Trilussa è una piazza, un bar, una trattoria. Ma questa era chiusa. Nella piazzetta, un mucchio di macchine incastrate senza respiro e, sul tetto di una cinquecento grigia, un gran gatto rosso, che si lecca pigramente e ogni tanto si stira.

Allora mi metto a guardare attorno e lì, all'angolo, c'è un'altra osteria, mezza rozza e mezza aggiustata per i turisti, sbircio dentro e mi pare che gli avventori siano prevalentemente ragazzi di quella fetta di umanità che oggi a Roma ha trovato il clima migliore per prosperare. Ragazzi bene, con una propensione, forse un po' snobistica, per la vita bohémienne. Vivono di ripieghi, vendendo libri per lo più. Hanno i piedi nudi nelle scarpe e calzoni stretti di tela, quelli che una volta erano i blue jeans e oggi si comperano nei negozi specializzati. E sulla pelle, camicie a righe verticali con collettini ribattuti. Non portano biancheria, solo camicia e calzoni attillati e sandali o scarpe. Quattro pezzi in tutto: e si muovono agili e naturali, ma senza jattanza. Amano discutere, parlare, parlerebbero tutta la notte. Si trovano a sera colle loro ragazze, a gruppetti, e mangiano in queste bettole, un'insalata con pezzetti di tonno, o una pastasciutta, quasi mai un pasto completo. Sono snelli e magri, le ragazze invece sfoggiano minigonne o calzoni, denunciano nell'abito la famiglia borghese dalla quale non si staccano che per queste sedute serali.

Bevono poco, piuttosto coca-cola che vino, e parlano, parlano. Sognano affari, guadagni facili, non pensano minimamente a un lavoro stabile, a un reddito fisso, che dia sicurezza a una famiglia. Sono più o meno irresponsabili, o almeno così s'atteggiano. E quasi nessuno romano. Di tutte le regioni d'Italia, e anche stranieri, danesi, cecoslovacchi, svedesi, qualche negro. La lingua comune è l'inglese, bene o male lo parlano tutti. Ma anche l'italiano. Le ragazze amano questa mescolanza, dalla quale sembrano derivare un tono di disinvoltura che altrimenti mancherebbe. Arrivano in cinquecento, i ragazzi sono già lì o girano in lambretta. La differenza di tono si nota subito, per una certa pretesa d'eleganza ch'è nelle ragazze e che i ragazzi hanno radicalmente ripudiato.

Fabio attendeva con un amico e una ragazzina, napoletana dei Parioli, un visetto da Benozzo Gozzoli solo un tantino maternizzato. Contrattava la vendita della sua cinquecento, quella col gatto sopra, e dall'altra parte c'era tutta una folla di popolane in consultazione fra di loro. C'è molta diffidenza a questo livello. O sono abituati alle buggerature per antica esperienza, o è proprio della loro natura. Non s'è combinato nulla, almeno per ora. Sandro è giunto in lambretta con gran volteggi intorno alla fontana. Una lambretta senza scudi laterali, dipinta a mano in tutti i possibili colori, e col nome Sandro stampato sul parafango posteriore. L'ha parcheggiata quasi in mezzo al vicolo e ci ha sfilato la candela che ha messo in tasca. Poco dopo è arrivata Clara, l'amica di Fabio. Siamo andati a mangiare da «Augusto», dopo ballottaggio per «Mario's» Non so se quel genitivo sassone sia davvero nell'insegna o appartenga anch'esso al gergo, perché è prevalso Augusto e tutti siamo andati là.

Augusto è nervoso stasera. Di passaggio ci butta sul tavolo un foglio sporco e spiegazzato con su sgorbiato a matita il menu. Un mucchio di piatti, per la verità, ma lui viene subito dopo e con un mozzicone di matita rosicchiato in punta, giù gran fregi, cancella quasi tutto. Poi suggerisce un vitello arrotolato con patate che non c'è scritto e se ne va lasciando un piccolo taccuino e il mozzicone, perché ci scriviamo noi stessi ciò che vogliamo. Clara scrive stracciatelle e frittata, ma le stracciatelle non gliele porterà nessuno e alla fine anche lei si farà la sua insalata di pomodoro e tonno. Gianni si alza, va a uno scaffale, prende la bottiglia da un litro e spilla il bianco direttamente alla botte. Altri fanno lo stesso. Altri vanno e vengono prendendosi il pane, un bicchiere, un piatto, un coltello. Uno sciancato in maglia a righe orizzontali sembra fungere in qualche modo da cameriere, poi si siede a un tavolo davanti a un enorme piatto di rigatoni e da cameriere diventa cliente. Una splendida bionda siede a un tavolo con un pittore in barbetta e un distinto signore brizzolato, tutti due in maglione blu. L'uomo brizzolato risulta essere un importatore di stoffe inglesi. Due ore di telefonate al giorno e un milione di più nel conto corrente alla fine del mese.

Viene un suonatore di fisarmonica che canta canzoni napoletane. Pago io, i ragazzi non fanno neanche il gesto. Poi un suonatore di cornetta, sfiatatissimo, che sicuramente ha visto giorni migliori. Tenta «Polvere di stelle», ma smette prima di finire. Lo applaudiamo lo stesso e viene a stringerci la mano, dopo essersela pulita sui calzoni Anche lui ha una gran barba, qui si sprecano le barbe.

Passo a Sandro, sottobanco, diecimila e lui capisce e va a pagare per tutti. Poi tutti ci rechiamo al Folk Studio, in via Garibaldi. Harold Bradley non c'è questa sera, è in breve vacanza in America. Ma la baracca va avanti lo stesso, una specie di club, per entrare si acquista una tessera di socio che dà diritto a due ingressi o a tre se si è studenti. Dentro, è una specie di magazzino a elle. Nell'angolo, una pedana per gli esecutori, ai due bracci gli scagni per gli spettatori. Si comincia quando c'è abbastanza gente. Mi hanno detto che gli esecutori sono pagati in base alle tessere vendute la sera stessa della esecuzione. Ma suonano anche per niente, per il piacere di suonare. Poi girano per le bettole per tirar su di che vivere. Suonano musica vera, popolare, in tutte le lingue ed accompagnandosi con tutti gli strumenti immaginabili. La maggior parte ha canzoni proprie, ma tutti conoscono Donovan e Bob Dylan. Generalmente fanno un discorsetto, o conversano col pubblico. C'è uno scambio attivo fra pedana e scagni. Anche si ride, eppure è una cosa seria. Di qui potrebbe uscire un giorno qualche nome famoso.

Alle due usciamo. E' bello camminare lentamente nella notte romana.

Manlio Cecovini

Lungo le sponde del «Singapore River» si danno appuntamento i commercianti della città per trattare i loro affari. Qui viene sbarcata la maggior parte dei viveri che servono ai due milioni di residenti dell'emporio e a rifornire le navi in transito

UNA NUOVA PROPOSTA TURISTICA CHE SI SNODA PER QUASI DODICIMILA CHILOMETRI

Sulla Singapore - Bombay nemmeno avanti c'è posto

Voli trisettimanali da Londra e da Roma alla scoperta di un mondo che atterrisce prima di folclorizzare
Difficile capire una città che è come un oceanico bazar - La cucina cinese: ore di serena beatitudine

DAL NOSTRO INVIATO

Singapore, novembre

Una nuova proposta turistica: «Tre giorni a Singapore», ci ha portato sulle ali della «Malaysia-Singapore Airlines» in quest'isola dal nome tanto affascinante quanto carico di storia. Dalla scorsa estate, una nuova linea aerea della «MSA» collega, con dei modernissimi Boeing 707-320 (142 posti), tre volte alla settimana (lunedì, giovedì e sabato) Londra e Roma a Singapore, via Bahrain-Bombay. Il lungo balzo di 11.667 km viene compiuto in circa 18 ore di cui 15 di effettivo volo. Da Roma si parte alle 16.10 per arrivare l'indomani — ora locale — sul mezzogiorno.

Il successo dell'iniziativa, che fino a pochi anni fa sarebbe sembrata manifestazione di pura follia, è confermato oltre che dai dati più o meno interessati che fornisce la «MSA», dalla constatazione visiva che abbiamo avuto dell'aereo completo, in ogni ordine di posti, sulla tratta Singapore-Bombay. Naturalmente è il collegamento più richiesto grazie ai cosiddetti «pendolari del dollaro», come vengono chiamati gli indiani che lavorano a Singapore, dove le occasioni di guadagno sono maggiori rispetto a quelle che i sudditi della signora Indira Gandhi hanno nella loro patria.

Vista dall'alto Singapore atterrisce, fa paura. E' un'immensa distesa di ville, cubi di cemento, edifici popolari, templi altissimi, lunghi viali, strade larghe e un porto enorme. Scesi a terra, la città presenta subito le sue contraddizioni che spesso, contraddizioni nelle contraddizioni, diventano sintesi di condizioni sociali, di razze e di religioni diverse. Su tutto grava l'ipoteca inglese, che ha prevaricato usi e costumi locali. Anche se le lingue ufficiali sono il cinese e il malese, quella inglese domina pur con le sue degenerazioni indigene, che fanno inorridire i puristi di buona scuola. A Singapore, inoltre, si parlano almeno sei dialetti. Il noto giornalista Dennis Bloodworth, a questo proposito, recentemente ha osservato che «tutte le scuole cinesi all'estero, insegnano alle nuove generazioni il mandarino, la lingua nazionale basata sul dialetto di Pechino, ma il quartiere cinese di Singapore è ancora oggi una torre di Babele vera e propria».

L'isola è unita alla Malacca da un viadotto, con strada rotabile e ferrovia. Questo ponte non è servito tuttavia a saldare l'unità con la federazione della Malaysia al punto che Singapore il 9 agosto 1965 si è staccata politicamente dagli altri stati costituendosi in repubblica autonoma. Le motivazioni per affermare l'indipendenza, Singapore le ricerca nella sua internazionalità, nel suo desiderio di trafficare con tutti, senza blocchi, limitazioni e restrizioni.

Singapore prima di essere una città è un emporio, secondo la felice intuizione di Sir Stamford Raffles. Un mercante cinese spiega la vocazione commerciale della sua razza, così: «Un europeo se ha cinque dollari, fa un affare da un dollaro. Un cinese se ha un dollaro, fa un affare da cinque dollari».

Il «Memorial» dedicato alle cinquantamila vittime della lunga occupazione giapponese a Singapore, che sorge al centro della più bella piazza della città, resta illuminato per tutta la notte

Una nave per Giava

Si racconta che quando sei anni fa Singapore si fece espellere dalla federazione, alcuni cinesi del nuovo Stato (il 75 per cento della popolazione locale, gli altri sono malesi, indonesiani, indiani e pakistani) si precipitarono a spedire verso Giava una nave carica di merci previdentemente acquistate sei mesi prima a Pechino, per confermare che nessun contrasto divide l'emporio dagli indonesiani. Questo episodio ci ha spinto a chiedere a un cinese da che parte stava. «La Cina di Mao, ci ha risposto, è la Cina di oggi, della realtà. Formosa è la Cina di sempre». Oltre queste definizioni, su certi particolari con un cinese non si va.

E se la Cina è vicina, il Giappone non è lontano. Ricordiamo, come se fosse ieri, il bollettino di guerra di Tokio di trent'anni fa, quando annunciò che le truppe del Sol Levante avevano occupato la base di Singapore. Quei drammatici anni (1942-1945) sono eternati, con le cinquantamila vittime civili, in un «memorial» che svetta solenne nella più bella piazza della città. Di notte è illuminato con luci sapientemente modulate che creano tutt'intorno uno scenario suggestivo. E il capitolo si chiude. Per il resto, oggi a Singapore non ricordano volentieri quel periodo anche se coincide con il fugone degli inglesi. Il Giappone va rispettato, perché è un cliente importante dell'emporio, come la Cina, come la Gran Bretagna, come l'Australia, come tutto il mondo, in poche parole. L'unica eccezione, forse, è costituita da Hong Kong, alla quale Singapore contende il primato di «porta dell'oriente».

Tre giorni a Singapore sono appena sufficienti per vederla, ma non per capirla, ammesso che la si possa capire. La città è solo un oceanico bazar, qui si vende di tutto, a prezzi indecifrabili e senza riscontro. Dicono che con un cinese si può, anzi si deve, trattare fino al sessanta-settanta per cento in meno della cifra richiesta. Per facilitare le scelte degli stranieri, l'ufficio del turismo («Singapore Tourist Promotion Board») pubblica una guida illustrata per lo «shopping». Vi sono indicate le aziende di un certo livello, con sorridenti commesse e ricchi tappeti, cassiere e specchi. Mancano, quindi, i piccoli e grandi mercati rionali dei quartieri cinesi e malesi, quelli cioè della vera Singapore fatta di infiniti dedali di vie, ponti e scale. E' un'avventura che vale la pena di correre, avendo però l'accortezza di lasciare in albergo il portafogli, come consigliano le stesse hostess.

Da poco tempo Singapore ha scoperto il turismo moderno, fonte di nuovi affari E la città si è lanciata a capofitto nella impresa, offrendo il meglio alla clientela più esigente Un pomeriggio, nel giro di dieci minuti, abbiamo visto sbarcare da tre grossi aerei alcune centinaia di pensionati americani, con larghe cravatte, a fiori e cavallini, carichi di sacche e bagagli, giocondi e felici come scolari in vacanza. Per non parlare delle immancabili mogli al seguito, inceronate e pimpillanti, già tese alla conquista di rossi chimoni e di scarpe di coccodrillo.

Il programma dell'ufficio del turismo è ben curato. Oltre alle attrattive naturali e folcloristiche — villaggi di pescatori malesiani, templi buddisti, spiagge, colore e anche... odore — a Singapore sono stati costruiti un orto botanico con oltre tremila piante comprese le centinaia di varietà di orchidee che qui si vendono come le margherite in Italia, una «farm» per centinaia di coccodrilli importati dall'Indonesia, un parco chiuso per cinquemila uccelli e una «house» della giada.

Una formidabile catena di alberghi, ristoranti e ritrovi notturni per tutti i gusti fa da supporto all'organizzazione turistica. In questo momento, nella sola Singapore sono in fase di completamento altri tredici grossi hotel che porteranno la ricettività dell'isola a quote astronomiche. E si tratta di esercizi di lusso o di prima categoria, con stanze in moquette, fornite di frigoriferi, TV, radio, docce e decine di pulsanti che se usati fanno il «miracolo» della cameriera o del cameriere. Uno di questi nuovi alberghi porterà il nome di Marco Polo, la cui popolarità da queste parti è ancora alta.

Della cucina malesiana e cinese molti ne parlano, ma bisogna provarla per avere una idea esatta delle sue... portate, per convincersi che è il vero «piatto forte» locale e della Singapore notturna, piena di misteri e di «peccati». In un ristorante, nel corso di una cena, sono state servite otto specialità: insalata fredda di scampi, zuppa di pinne di pescecane con carne di granchi, pollo fritto con sedano, anitra in salsa agrodolce, cubi di maiale affogati nei piselli, brodo di funghi, riso soffritto con gambaretti e — infine — «malaysian fresh fruits», fra cui occupano un posto importante l'ananas, la papaia e la banana nana. Il pranzo è innaffiato con vini prelibati. Molte bottiglie sono etichettate a Shanghai. E poi c'è il fen-chiu, distillato dal miglio e fatto fermentare con lievito di orzo e fagioli.

Il mangiare è una delle virtù dei cinesi. A tavola i cinesi, muniti dei famosi bastoncini che manovrano con abilità da giocolieri, trascorrono molte ore in serena beatitudine. Nel corso di un altro pranzo sono stati offerti: nidi di rondine, pipistrelli mangiatori di frutta, tartarughe, uova di piccioni, serpenti in tre versioni. Il cobra reale è tra i preferiti. Le uova devono essere stagionate. Un pranzo di otto portate appartiene alla categoria dei pesi medi, perché si conquista il titolo dei «massimi» con almeno dodici piatti e tutti robusti. Un cinese digiuna almeno dodici ore alla vigilia di una maratona culinaria.

L'altro polo di attrazione turistica, dopo Singapore, è Penang-Georgetown che si trova a nord-ovest della federazione malaysiana, un'isola che guarda la Tailandia. Il governatore della città, dott Lim Chong Eu, aiutandosi con un documentario a colori, ha esposto ai giornalisti il programma dello Stato per richiamare il maggior numero di turisti nella «Pearl oh the Orient».

Si arriva a Penang con gli aerei della «MSA», che fanno brevi tappe a Kuala Lumpur, capitale della federazione, e a Ipoh. Si vola su nuovissimi Fokker e sui Boeing 737. Dall'alto si ha la visione delle più grandi piantagioni di caucciù del mondo. Gli aeroporti sono tirati a lucido ed efficienti.

Nella «favolosa isola», avverte un dépliant, ci sono solo meravigliose sorprese: panorami di sogno, belle donne, spiagge esotiche e «shopping». E tanta tranquillità. Il clima è tropicale. La temperatura si aggira, infatti, sui 30 gradi, per cui al «Palm beach hotel», in novembre — mentre in Italia nevica — si possono fare bagni di mare sotto un caldissimo sole.

L'Ente del turismo ha preparato tre «tour» con visite alle coste vergini dell'isola, ai templi, alle pagode, al giardino botanico, ai mercati, ai bars e ai locali notturni. Penang è parzialmente porto franco; qui si acquistano a buoni prezzi macchine fotografiche, orologi, argenti lavorati, perle coltivate, giade. Si possono visitare anche le fabbriche di tessuti che vendono tagli completi di stoffa per confezionare il batik, quella specie di giacca-camicia che è un po' il costume nazionale dei cino-malesiani ma che anche gli stranieri finiscono per indossare per comodità e praticità.

Il regno dei trishaw

Al contrario di Singapore che per la sua estensione abbisogna di centinaia di taxi, Penang è il regno dei trishaw. Ce ne sono di bellissimi. Anche se lo spettacolo dell'uomo-cavallo ripugna quanto meno sotto il profilo sociale, c'è da dire che senza questi tricicli veloci diventerebbe difficile spostarsi in città senza essere schiantati dall'afa e dall'umido, il cui tasso è altissimo.

Ed è prudente non fare apprezzamenti su questo ed altri usi, con il metro della morale europea. In un saggio cinese è, infatti, scritto: «Se t'imbatti in un caso di ingiustizia sociale non precipitarti a dire cosa è giusto, altrimenti potresti essere chiamato reazionario. Se qualcuno subisce un torto o è diffamato, anche se sai che è un brav'uomo, non precipitarti a prendere le sue difese, altrimenti potresti essere creduto suo parente o accusato di esserti lasciato corrompere. Non preoccuparti di ciò che è giusto e ingiusto, di ciò che è onesto e disonesto, cerca piuttosto di essere d'accordo con tutti. Naturalmente restare zitti è la miglior cosa, e ancora meglio è non rivelare con alcuna espressione del tuo viso ciò che realmente pensi dentro di te».

Santi Corvaja

CARA VECCHIA AMERICA DI CINQUANTA E PIU' ANNI OR SONO

Le due guerre della sigaretta di Buck Duke «re del tabacco»

Dalle cannucce dorate degli antichi aztechi si arriva al filtro di ovatta venuto dalla Russia
Una straordinaria invenzione: la macchina Bonsack che confeziona centomila pezzi al giorno

Miliardi che bruciano in tutto il mondo: miliardi che ogni giorno si trasformano in fumo poiché uomini e donne, nonostante i ricorrenti allarmi dei medici, chiedono al tabacco il soddisfacimento di un bisogno che facilmente è ritenuto un vizio, e forse vizio è in molti casi.

Vizio o no, è da rammentare per prima cosa che l'umanità fuma da pochi secoli. E' soltanto alcuni dopo la scoperta dell'America che il tabacco varca l'Atlantico, arriva in Spagna e rapidamente si diffonde in tutto il continente. Dapprima è tabacco da masticare o da annusare, poi sono sigari confezionati in modo rudimentale e dopo comincia l'era della sigaretta, il cui trionfo è vecchio di poco più di un secolo.

Gli inventori della sigaretta sono gli aztechi e Montezuma ne dona parecchie agli spagnoli, sicuro di far colpo. E' noto come finì l'incontro fra quel re e i «conquistadores», ma questo è un altro discorso che niente ha di comune con il tabacco. Gli aztechi conoscono il tabacco da secoli, forse da millenni, allorché ricevono la fatale visita degli spagnoli: le loro sigarette sono delle cannucce sottili e lunghe da dodici a tredici dei nostri centimetri, dorate o decorate artisticamente. Riempite con foglioline bene essiccate e sbriciolate, le cannucce sono poste a contatto con un pezzo incandescente di carbone vegetale affinché la combustione avvenga in modo perfetto.

Ai «conquistadores» diventati padroni del Messico piacciono subito le sigarette di Montezuma. Non trascorrono molti anni e le cannucce d'oltre oceano sono in vendita a Madrid e si trasformano: il tabacco è ora arrotolato in fogliolini di sottile carta. Nasce, così, la sigaretta vera e propria che gli spagnoli, dall'involucro cartaceo, chiamano «papelete».

Un secolo dopo l'altro, il tabacco cresce sui campi d'Europa ma il sigaro e la pipa tengono fronte all'offensiva della sigaretta, tanto più che a molti non piace sentire fra le labbra il contatto della carta. D'improvviso, verso il 1850, giunge dalla Russia una novità sorprendente: le sigarette «uso russo» lunghe e sottili, perfettamente rotonde e un filtro formato da una pallottolina di ovatta.

Le nuove arrivate, anche se perdono presto il filtro che tornerà di moda soltanto un secolo dopo, conquistano i mercati e il loro successo coincide con gli anni della crisi che sfocia alla fine della guerra di Crimea: i russi impiegano tabacchi di qualità più pregiate delle altre conosciute e che acquistano in Grecia, in Turchia e in Egitto.

Di là dall'Atlantico, negli Stati Uniti, le nuove sigarette sono accolte dai più con sospetto, addirittura una effeminatezza da lasciare ai nobili inglesi che si degnano di visitare l'antica colonia del re. Assai meglio continuano a masticare o annusare tabacco e se proprio si vuol fumare ci sono sigari e pipe. Estrema concessione: qualche sigaretta sì, ma da arrotolare con le proprie mani.

Buone le sigarette sì, ma occorre saperle confezionare e gli americani sono ancora inesperti. Ciononostante sorgono le prime fabbriche (quasi tutte a New York) e in breve diventano fiorenti, tanto più che il governo non pensa di creare un monopolio e si accontenta di tassarle, ma non troppo.

L'impero del tabacco — che si allineerà con gli altri del ferro e delle ferrovie, dell'acciaio e del petrolio — è però nell'aria: alle modeste aziende artigiane succedono le grandi imprese caratteristiche del miracolo americano che sin dagli inizi ha il contrassegno dell'energia e del genio finanziario di uomini eccezionali come Morgan, Rockfeller, Harriman, Gould e Guggenheim.

D'improvviso spunta James Duke, che gli amici chiamano Buck. E' uno dei tanti figli di un modesto agricoltore che tira avanti alla meno peggio coltivando tabacco. Magri affari, anni in cui il raccolto è scarso o di pessima qualità e la fame si accosta alla fattoria. A Durham, la città sudista dove un giorno James si reca a vendere tre balle di tabacco, è la rivelazione: per far soldi, e molti, non bisogna produrre le foglie preziose ma commerciare quelle coltivate dagli altri.

La trovata dà buoni frutti: la tribù dei Duke si trasferisce a Durham, apre un magazzino e le tre balle quasi avariate diventano cento, migliaia. Qualcosa, però, non gira perfettamente: le miscele per pipa e il tabacco da masticare di James non si vendono come le balle ed è assai arduo fronteggiare la concorrenza della grossa ditta «Bull Durham». Buck non si arrende: se pipe e cicche non fanno per lui, resta da tentare la strada delle sigarette, ma sempre tenendo i piedi sulla terra.

Nel 1884, Buck Duke compie il gran salto: è il primo che ha notizia di una straordinaria macchina, la Bonsack, capace di arrotolare e impacchettare centoventi mila sigarette in dieci ore. Acquista il diritto di sfruttare da solo l'invenzione e allorché altri costruttori scendono in gara, la vecchia Bonsack è padrona del mercato e resiste alla concorrenza. Risultato: mentre nel 1869 le sigarette prodotte sono appena un milione e settecentocinquanta mila, nel 1885 il miliardo di pezzi è largamente superato.

E' la prima guerra: Duke ha contro un centinaio di fabbriche e paventa che tutte siano presto dotate di macchine forse migliori delle sue. E' sempre in vantaggio sugli altri e per non farsi sorpassare offre premi ai compratori. Piccole cose che il pubblico accoglie con entusiasmo: dentro ciascun pacchetto è una carta simile a quelle da gioco. Chi riesce a procurarsi la serie completa dispone, senza aver speso un soldo, di una nuova distrazione, assai utile specie nelle lunghe sere invernali. Vengono poi le serie dei giocatori di base-ball, dei generali famosi, delle ballerine del «French cancan», delle attrici.

La guerra dura alcuni anni e Duke mantiene il vantaggio, ma un giorno decide di sferrare una grossa offensiva. E' sempre audace e accorto: l'una dopo l'altra, le aziende minori finiscono nelle sue mani, la concorrenza diminuisce e verso il 1910 James ha il suo impero. E' il re della sigaretta americana. Un impero altrettanto solido degli altri del petrolio e delle ferrovie, dell'acciaio e del rame. Possiede, fra le tante cose che da tempo desiderava, un grande palazzo per il quale spende un milione di dollari: controlla con sicurezza i nove decimi del commercio delle sigarette e i quattro quinti dell'industria del tabacco.

E' il tempo della seconda e più dura guerra. Teodoro Roosevelt, il nuovo presidente, dà battaglia ai «trust» e contro Duke scende in campo uno dei giganti della finanza, Thomas Fortune Ryan. Anche Ryan è un sudista della Virginia: quando arriva a New York è senza un soldo, ma deciso a far quattrini presto e in gran numero. Allorché apre le ostilità contro Duke controlla numerose imprese ed è certo di spuntarla anche se l'avversario non è uomo da affrontare a cuor leggero.

La guerra si trascina per qualche anno: alcune società di comodo sorgono e scompaiono, a fianco di Ryan si schiera — animato da propositi di vendetta — William H. Butler, già vicepresidente di Duke. Manovre di centinaia di milioni di dollari, centinaia di migliaia di titoli azionari che cambiano di proprietà da un'ora all'altra, colpi mancini, aspra contesa attorno alle tre ultime società indipendenti. Alla fine, all'insaputa di tutti, è l'accordo segreto fra Duke e Ryan: ormai soltanto loro due sono i padroni di tutto il tabacco americano.

Gaspare Gresti

Presentata a Bagutta la monografia «800 pittori»

Milano, 27

E' stata presentata a Bagutta, in una delle tradizionali riunioni conviviali, alla quale hanno partecipato giornalisti, critici, artisti ed amatori d'arte, una pubblicazione singolare che riproduce 892 piccoli dipinti accompagnati dai commenti relativi, dettati dagli autori stessi che figurano con lo stesso spazio, indipendentemente dalla loro importanza. La monografia: «800 Pittori allo specchio — Romanzo di una raccolta (Editrice d'arte Cavour Milano, L. 6000) illustra la collezione che Dino Villani ha riunito lasciando agli artisti stessi la facoltà di scegliere una piccola opera rappresentativa della loro arte.

Nell'introduzione, l'autore racconta come sia riuscito a mettere insieme con un paziente lavoro di oltre vent'anni, nomi di grandi artisti contemporanei e di modesti che avessero tuttavia qualche cosa da dire. Per la prima volta, in una collezione d'arte, figurano disegni pubblicitari originali di famosi cartellonisti; disegni di grafici e di illustratori tra i più noti.

Nozze Rusconi-Cimbali a Milano

Milano, 27

Nella basilica prepositurale collegiata di San Babila mons Grazioso Ceriani, concelebrando con padre Virginio Rotondi S.J., ha unito stamane in matrimonio Alberto Rusconi, amministratore delegato e direttore generale della «Rusconi Editore», e la signorina Marina Cimbali, appartenente alla nota famiglia di industriali lombardi. Testimone per lo sposo, il presidente del Consiglio dei ministri on. Emilio Colombo e il prof. Enrico Medi; per la sposa gli zii Mario e Vittorio Cimbali Il primo dicembre prossimo gli sposi saranno ricevuti in udienza privata da Papa Paolo VI. Fra le molte personalità presenti al rito, erano il prefetto di Milano Libero Mazza e il presidente della Federazione Italiana Editori giornali dott. Gianni Granzotto. (Nella foto Ansa: gli sposi con il prof. Enrico Medi e il presidente del Consiglio on. Colombo, testimoni alle nozze).

IN LIBRERIA

USA e URSS: confronto di potenza

E' appena uscito, come terzo titolo della nuova Collana di divulgazione «Il timone» della Pan Editrice di Milano, il volume primo di un'importante opera dell'ambasciatore Luca Pietromarchi: *«Usa e Urss confronto di potenza»*. Si tratta di un libro di grande attualità nel quale l'autore, che ha avuto fra l'altro l'esperienza diretta della vita sovietica quale rappresentante del nostro Paese, ha messo a confronto le due società, le due civiltà, i due sistemi per una obiettiva considerazione dei risultati raggiunti in tutti i campi.

★ GIORNALE DI TRIESTE ★

FORMATA LA DELEGAZIONE CHE ANDRA' DAL MINISTRO

Larga rappresentatività nella missione per la marineria

Altre preoccupazioni sono frattanto emerse nel settore delle imprese che operano nelle riparazioni navali

Viva è l'attesa per l'incontro di martedì tra il Ministro alla marina mercantile, sen. Attaguile, e la delegazione degli enti locali triestini, dei sindacati e degli enti economici interessati, sul problema del riassetto delle linee marittime di preminente interesse nazionale. A quanto si è potuto apprendere ieri, la missione triestina sarà composta dal presidente della Provincia, Zanetti; dal Sindaco Spaccini, con il prosindaco Lonza; dal direttore generale dell'Ente autonomo del porto, Colautti; dal presidente della Camera di commercio, Caidassi; dal vicepresidente del Lloyd Triestino, Saraval, con il consigliere Enzio Volli; e infine dai segretari delle tre organizzazioni sindacali Marinello (CISL) Fabricci (CCdL-UIL) e Saranz (CGIL).

Gli esponenti triestini saranno ricevuti dal Ministro Attaguile alle ore 18, al fine di esaminare compiutamente quelli che sono gli indirizzi per la ristrutturazione e lo sviluppo dei servizi marittimi di p.i.n., così come deliberato nella seduta dell'8 luglio scorso dal Comitato interministeriale per la programmazione economica. Dal canto suo il Ministro al bilancio, on. Giolitti, si è dichiarato disponibile a ricevere i componenti la delegazione triestina, riservandosi unicamente di far conoscere, domani, giorno e ora dell'incontro.

Nel corso del colloquio con il sen. Attaguile la Camera di commercio si farà interprete delle medie e piccole industrie, i cui problemi sono stati riassunti in un documento consegnato al presidente Caidassi dal prof. Florit. Per parte sua, l'Associazione tra aziende di riparazioni navali e affini ha fatto pervenire al nostro giornale un comunicato nel quale puntualizza le questioni concernenti il riassetto delle linee marittime di p.i.n. e la ristrutturazione marinara. E si sottolinea, al riguardo, che i riparatori navali guardano con comprensibile preoccupazione «quanto sta maturando»: le navi della flotta a partecipazione statale, per le quali Trieste sarebbe porto capolinea, sono 36: 9 della società «Italia», 20 del Lloyd Triestino, 7 dell'Adriatica. Il contratto per la manutenzione dei motori principali e ausiliari di queste unità era stipulato tra queste società e la Fabbrica Macchine S. Andrea, che faceva partecipare ai lavori anche le imprese private navalmeccaniche; inoltre le soste più lunghe delle navi per questo tipo di manutenzioni, costituivano occasione per altri lavori che pure impegnavano il vasto settore delle riparazioni e allestimento navale.

Smobilitata la FMSA — si fa osservare da parte dell'associazione — il contratto di manutenzione motori viene a scadere con il prossimo 31 dicembre, e l'unica impresa che potrebbe fornire alle società di navigazione le necessarie garanzie sarebbe la Grandi Motori Trieste. Questa nuova industria è però impostata e attrezzata tecnicamente per diversi indirizzi, e non ha il vantaggio — segnalano gli stessi riparatori navali — di assumere impegni «che potrebbero intralciare la sua produzione fondamentale». Ne deriva che il contratto di manutenzione può divenire facile appannaggio di altri porti. «Ecco allora — sostiene sempre la associazione riparatori navali — che verrebbe a spegnersi a Trieste anche questa risorsa che, oltre a garantire lavoro a 800 famiglie, ha costituito nei tempi per il nostro porto motivo di notorietà nella marineria mondiale».

Nel documento dell'ARNA viene ribadito il concetto che non si tratta di un ingiustificato allarmismo: già da tempo, per l'evolversi dei programmi locali (passaggio della FMSA alla GMT), sulle sette navi dell'Adriatica di navigazione si eseguiscono raramente lavori a Trieste, mentre le altre unità dell'«Italia» e del «Lloyd» diradano le soste nel porto e i lavori vengono eseguiti, con sempre maggiore frequenza, a Genova. Le aziende associate all'ARNA — viene ancora sottolineato — dispongono complessivamente di un'area industriale di 54.000 metri quadrati, dei quali 30.000 coperti, e di una potenza impegnata in macchine utensili, costantemente rinnovate, di 2.500 c. v. Negli ultimi dodici mesi, tra interventi a bordo e prestazioni nelle officine e nelle falegnamerie delle imprese associate, sono state eseguite oltre 1 milione 340.000 ore lavorative, e assicurato all'economia cittadina un giro di capitale per 5 miliardi di lire. Preoccuparsi quindi di perdere queste risorse, di mantenere i livelli occupazionali — si rileva — non costituisce ingiustificato allarmismo, ma senso di responsabilità.

Maree — OGGI: bassa alle 13.05 con cm 45 sotto il l.m.; alta alle 19.15 con cm 16 sopra il l.m. — DOMANI: bassa alle 0.30 con cm 20 sotto il l.m. e alle 13.45 con cm 56 sotto il l.m.; alta alle 6.40 con cm 52 sopra il l.m. e alle 20.05 con cm 22 sopra il l.m.

Sequestrato il film «Soffio al cuore»

L'ordine di sequestro disposto dalla magistratura per il film «Soffio al cuore» ha avuto effetto anche nella nostra città: la rappresentazione che era in programma al cinema «Grattacielo» è stata sospesa.

Allarme notturno per due auto sospette

Due auto sospette — una Giulia sprint e una Mini Morris rossa — hanno messo in allarme la Volante. A scorgere le due automobili è stato un metronotte nel corso del suo giro di perlustrazione lungo la via Caboto. All'altezza del numero 20 egli ha visto le automobili ferme con le luci spente e alcune persone a bordo. La guardia notturna ha subito telefonato al «113» ma gli agenti, quando sono arrivati sul posto non hanno più trovato le vetture segnalate. In cambio hanno notato che il vetro di una finestra della carrozzeria «La Nova» era spaccato. Grazie allo intuito del metronotte è stato forse possibile sventare un furto.

Stamane alla Galleria Barisi sarà aperta una interessante mostra rappresentativa di diversi autori ed espressioni artistiche.

FRENATO DAL GELO L'AFFLUSSO DEI TURISTI JUGOSLAVI?

Shopping al rallentatore

(«Giornalfoto»)

La «grande invasione» è destinata a rimanere soltanto un ricordo? Già lo scorso anno, a fine novembre, s'era avuta una chiara flessione degli arrivi nella nostra città dei cittadini jugoslavi, in occasione delle festività nazionali della vicina Repubblica; ieri, addirittura, lo arrivo dei turisti-acquirenti è stato inferiore a qualsiasi altro sabato.

E' ben vero che le festività jugoslave cadono nelle giornate del 29 e 30 novembre: ma era da presumere che anche oltre confine avrebbe funzionato il «ponte» offerto dal sabato e dalla domenica, per iniziare già da ieri qualche arrivo in forma massiccia. Ma così non è stato, almeno nella prima giornata dell'atteso afflusso.

Quali le cause di questo rallentamento dell'«operazione shopping», considerato soprattutto che intenso, invece, si è manifestato il movimento delle autovetture jugoslave alla Casa rossa di Gorizia? Anzitutto bisogna tener conto che la Senosecchia-Lubiana, a causa di questo inverno anticipato, è già da qualche giorno ricoperta di neve, e in molti tratti la strada è gelata; la notte scorsa, inoltre, anche un fitto banco di nebbia ha aggiunto difficoltà alle già esistenti difficoltà nella circolazione degli autoveicoli.

Poi, c'è il tasto sul quale Radio Lubiana batte da vari giorni: quello del cambio dei dinari. In pratica, si avvertono i cittadini jugoslavi che nella nostra città il dinaro viene cambiato — sul «mercato libero» — a livelli molto bassi.

RELAZIONE DELL'ON. ACHILLI PER IL CIRCOLO DI STUDI SOCIALI

CON LA RIFORMA DELLA CASA NUOVI STRUMENTI AI COMUNI

Aspetti positivi della legge che è stata varata dal Parlamento Il Fondo unico per l'edilizia farà eliminare i molti enti attuali

La legge sulla riforma della casa è stata varata dal Parlamento al termine di una lunga battaglia e dopo innumerevoli compromessi, che hanno sminuito la portata delle richieste avanzate dal Paese e dalle organizzazioni sindacali; il provvedimento legislativo ha comunque molti aspetti positivi che ora vanno attuati; ma per l'attuazione della riforma sulla casa e delle linee di politica urbanistica da essa indicate, sarà necessario ingaggiare una battaglia non meno impegnativa. Questa la convinzione dell'on. Michele Achilli, che è stato relatore di maggioranza alla Camera dei deputati sulla legge per la casa, durante il suo difficile e tormentato «iter» parlamentare. L'on. Achilli ha parlato ieri sera nella sala convegni della Camera di commercio per il Circolo di studi sociali «Salveminì», illustrando la portata, il significato politico e l'efficacia pratica di questo provvedimento tanto auspicato e discusso.

E' stato naturalmente, quello dell'on. Achilli, un intervento da «addetto ai lavori»: come relatore di maggioranza sulla legge per la casa egli ha una profonda conoscenza di tutti gli aspetti del provvedimento, di tutti i retroscena, delle pressioni e dei compromessi, che hanno accompagnato questa legge di riforma, dalla sua origine (con gli scioperi generali per la casa nell'autunno del 1969) fino alla sua recente, ultima discussione in Parlamento. Ma è stato anche un intervento di parte, che ha portato una visione particolare sul provvedimento. L'on. Michele Achilli, milanese, architetto (uno dei pochissimi architetti in Parlamento), milita nelle file della sinistra del PSI, cioè all'ala del partito della coalizione governativa che si allaccia più strettamente alla problematica espressa dalle forze sindacali: il suo discorso si è imperniato perciò prevalentemente sugli aspetti politici della riforma sulla casa e il suo intervento, per molti aspetti tecnico e sempre ancorato agli articoli più importanti, non è stato privo di frecciate sulla maggioranza sul tipo di «il centro-sinistra è assolutamente fallito».

La prima parte della sua conferenza (durata in tutto un'ora) l'on. Achilli l'ha dedicata all'origine di questa legge, sorta dalla non facile presa di coscienza delle masse lavoratrici e dalla volontà delle organizzazioni sindacali, tanto che — ha detto — questo provvedimento dimostra che ogni riforma nel nostro Paese può nascere non in Parlamento ma solo dalla base. Dopo aver esposto la precedente normativa in materia urbanistica come la «legge ponte» e la n. 167, l'on. Achilli ha osservato che la mancata applicazione di quest'ultimo provvedimento a favore dell'edilizia popolare è stato dovuto al fatto che la politica urbanistica è stata fatta fin qui dal Ministero del tesoro, con la sua azione di contenimento della spesa pubblica, che ha impedito ai comuni di ottenere mutui per le opere di urbanizzazione e per gli espropri.

L'on. Achilli ha quindi sottolineato che il provvedimento di riforma contiene molti aspetti positivi, anche se la piena attuazione richiederà uno sforzo pari almeno a quello richiesto dalla sua approvazione. Tra i punti più importanti l'oratore ha citato in primo luogo il Fondo unico per l'edilizia, che permetterà l'eliminazione degli innumerevoli enti che operavano senza efficacia nel settore (ben 128) e che moralizzerà questa delicata attività facendo confluire tutti i mezzi finanziari disponibili nella Cassa depositi e prestiti. Tra l'altro Achilli ha osservato come il fatto che i vari enti abbiano per anni immobilizzato le somme destinate all'edilizia, ha provocato una perdita secca del 30 per cento di questi fondi a causa dell'aumento dei costi. Altro punto fondamentale della legge è secondo l'oratore la delega di facoltà amministrative alle Regioni e da esse agli IACP, che saranno chiamati a realizzare nella pratica la riforma della casa. Tra i difetti del provvedimento, l'on. Achilli, ha citato la sua insufficienza finanziaria (degli 800 e passa miliardi di investimenti annui, solo 52 miliardi ricadono in pieno sulle casse statali) e il permanere di una certa disparità tra aree espropriabili e quelle lasciate al libero mercato: a questo riguardo l'on. Achilli ha detto che prima o poi tutte le aree fabbricabili passeranno sotto controllo pubblico.

Altro aspetto interessante è stato quello dei rapporti tra edilizia pubblica e privata: l'oratore ha osservato che circa il 70 per cento degli investimenti globali in campo edilizio rimarranno a disposizione degli imprenditori privati e che avrà molto spazio l'edilizia convenzionata, come pure non mancheranno varie forme di incentivazione per quelli imprenditori che dichiareranno di voler rispettare chiari patti con le pubbliche amministrazioni, al fine di garantire l'equo canone. Concludendo, l'esponente del PSI, ha sottolineato che la legge offre ampi e nuovi strumenti ai Comuni per ottenere mutui per la urbanizzazione primaria e per l'acquisizione di aree: cosa questa fondamentale per una vera politica urbanistica (tutto il resto — ha sottolineato — è pura velleità); la legge non è priva di carenze, ma dalla sua applicazione si vedrà quali sono le amministrazioni comunali che intendono operare sulla strada della riforma e quali no.

Dopo la conferenza si è aperto un vivace dibattito nel quale sono intervenuti imprenditori, costruttori, architetti, esperti del settore e anche qualche esponente dell'estrema sinistra che ha colto l'occasione per criticare il riformismo e dimostrare questo o quel fallimento.

Niente visite sulla «Bulwark»

LA PORTAELICOTTERI INGLESE RIMANE FERMA IN RADA

La portaelicotteri britannica «Bulwark» è rimasta definitivamente in rada dopo che, nei giorni scorsi cause di forza maggiore le avevano impedito di attraccare al molo dei Bersaglieri. Pertanto sono state annullate anche le visite da parte del pubblico, che erano previste per oggi. Ieri sono stati ammessi a bordo 30 soci dell'Associazione «Aldebaran», col presidente Mauro de Pinto. La «Bulwark», che disloca 23.300 tonnellate, era in origine una portaerei della classe «Centaur». Venne trasformata in portaelicotteri assieme alla sua gemella «Albion». L'unità ha a bordo 16 grossi elicotteri, ciascuno dei quali può portare 14 uomini.

VIGILI URBANI ALL'INSEGUIMENTO

Caccia al ladro nelle vie del centro

Presi due giovani che erano scappati dopo un furto fatto ai grandi magazzini

«Week-end» al Coroneo per due giovani jugoslavi, sorpresi a rubare ai magazzini Coin di corso Italia, i quali sono stati inseguiti e raggiunti da due vigili urbani in servizio di viabilità.

I due vigili urbani, Luciano Turchetti e Arduino Bagattin, uno appartenente al secondo settore e l'altro al controllo commerciale, erano stati comandati in servizio in via Dante per sbrogliare il traffico e controllare le soste irregolari delle macchine. Ad un tratto — erano le 19.20 — le due guardie hanno udito alcune grida e poi hanno scorto un uomo che stava inseguendo due giovani. Hanno subito intuito di che cosa si trattava: un furto, sicuramente commesso al grande magazzino.

Così i vigili si sono lanciati dietro ai tre, hanno svoltato in via San Nicolò ed hanno praticamente dato il cambio al commesso Remigio Pitacco della ditta Coin. Una corsa rapida, uno slancio finale ed ecco i due vigili acciuffare quasi contemporaneamente i due fuggitivi. Costoro sono stati identificati per Slavo Joksic e Branko Marinkovic, entrambi di 18 anni. Le due guardie municipali hanno condotto i due nel negozio, dove hanno appreso che gli stessi erano stati sorpresi a rubare dai vari banchi di vendita camice, guanti da sci, maglie e calze.

Grave un pensionato colto da malore nel bagno

Di un grave malore in bagno è stato colto ieri sera il pensionato Bruno Ban, di 62 anni, abitante in via San Pasquale 77. Mentre si trovava nella vasca — ha detto sua moglie alla polizia — egli è svenuto. La signora, spaventata ha telefonato alla CRI e i sanitari, che lo hanno trovato in stato di coma, lo hanno subito trasportato allo ospedale maggiore. Il medico di turno all'astanteria lo ha fatto ricoverare d'urgenza al centro di rianimazione con la riserva di prognosi.

CALENDARIETTO

Oggi: Prima domenica d'Avvento — Il sole sorge alle 7.21 e tramonta alle 16.25.

Ieri: temperatura massima 12,5, minima 4,4; pressione mb. 1013,9 stazionaria; umidità 48 per cento; cielo 9 decimi sereno; vento km 22 da E.N.E., con raffiche a 44 km; mare leggermente mosso, temperatura del mare 11,8.

Farmacie in servizio diurno ininterrotto (dalle 8.30 alle 19.30): A. Barbo, piazza Garibaldi 4, tel. 90015; Di Gretta, via Bonomea 93, tel. 410515; Godina all'Igea, via Ginnastica 6, tel. 95152; S. Luigi, via Felluga 46 (S. Luigi), tel. 93395; All'Alabarda, via dell'Istria 7, tel. 95914; Al Galeno, via S. Cilino 36 (S. Giovanni), tel. 95914; de Leitenburg, piazza S. Giovanni 5, tel. 36924; Mizzan, piazza Venezia 2, tel. 24905.

Farmacie in servizio notturno (dalle 19.30 alle 8.30): All'Alabarda, via dell'Istria 7, tel. 95914; Al Galeno, via S. Cilino 36 (S. Giovanni), tel. 95914; de Leitenburg, piazza S. Giovanni 5, tel. 36924; Mizzan, piazza Venezia 2, tel. 24905.

Servizio medico comunale: per chiamate nei giorni festivi o in caso di irreperibilità di altri sanitari telefonare al 90235.

Servizio medico INAM (festivo): dalle 8 alle 22, telefono 744591. Chiamate notturne: telefono 37265.

MENTRE SI ATTUA QUELLA DELLE VIE CORONEO-FABIO SEVERO

Via Rossetti a senso unico prossima novità del traffico

Sarà percorribile solo da Rozzol verso via Cesare Battisti In senso inverso si salirà per via Gatteri-Piccardi-Canova

La festività di San Nicolò farà ritardare di una settimana l'inizio dell'«operazione bretella», che scatterà pertanto da domenica 12 dicembre. Come noto, il nuovo speciale ufficio del traffico istituito dal Sindaco per trovare alfine una soluzione ai problemi, gravissimi, della circolazione cittadina ha varato un programma di sensi unici che hanno già formato oggetto di un'ordinanza: questi sensi unici troveranno attuazione in via Milano (da Cavour a Carducci), in via Coroneo (da Carducci a Fabio Severo); e in via Fabio Severo (da Coroneo a piazza Dalmazia).

In attesa del 12 dicembre, però, è già scattato il senso unico in via Romagna, parte bassa, ossia da piazza Dalmazia fino all'edificio n. 33; una novità che non tutti gli automobilisti hanno dimostrato di gradire.

I tecnici dell'ufficio traffico sono intanto impegnati nello studio che dovrà portare all'attuazione di altri sensi unici rispettivamente in via Rossetti (da via Revoltella a via Battisti); e sulla Canova-Piccardi (da via Stuparich a via Revoltella). Contemporaneamente sarà istituito anche il senso unico in via Gatteri (da Battisti a Ginnastica), e in via Paolo Vergerio (da Revoltella a piazza Foraggi). Inoltre sarà creato un asse che verrà interessato al divieto di sosta, sulle vie Xidias e Timeus, e sulla via Stuparich da Timeus a Canova.

A questo punto può sorgere spontanea la domanda: perché è stata scelta questa soluzione (specialmente per le vie Piccardi e Rossetti), e non invece quella inversa? Da parte dei tecnici si afferma che essa è in alternativa a qualsiasi altra dopo aver studiato il problema ai margini estremi, e si è giunti alla soluzione proposta perché ritenuta la più idonea, dato che presenta — viene rilevato — alcuni indubbi vantaggi rispetto ad altri: la razionalizzazione delle manovre ai due estremi, e la creazione di ulteriori impianti semaforici in determinati punti. Una valutazione approssimativa del tempo occorrente per rendere di pratica attuazione la novità dei sensi unici sulle vie Piccardi e Rossetti indica un periodo di tre mesi circa, per cui l'innovazione dovrebbe scattare verso la fine di febbraio; bisogna infatti tener conto della stagione invernale e quindi delle difficoltà materiali connesse con la installazione delle tabelle e con la segnaletica orizzontale.

A proposito di questi interventi si fa notare come lo stesso ufficio del traffico sia interessato direttamente alla collaborazione fattiva e aperta da parte degli automobilisti. I tecnici, per primi, si rendono perfettamente conto che ogni azione tendente a modificare una situazione di fatto crea degli scompensi e può limitare certi vantaggi che si potevano avere prima: bisogna quindi proiettare gli interventi attuali nel discorso futuro, confidando nell'auspicato senso di responsabilità di ognuno, nell'interesse di tutti.

A titolo di esempio basta ricordare quanto si verifica in corso Cavour tra le 7.45 e le 7.55: in quei dieci minuti del mattino si formano delle code tali da provocare tempi di fermata che vanno dai 5 ai 7 minuti, imputabili non alla presenza del semaforo o al numero stesso delle autovetture, ma alle svolte a sinistra effettuate da quelle macchine che, provenienti dalle rive, si inseriscono in piazza Duca degli Abruzzi: tale conversione impedisce il deflusso regolare dal semaforo, e quindi causa la congestione. Anche qui, naturalmente, si dovrà intervenire, e si potrebbe farlo con una certa urgenza, indirizzando quelle automobili in un giro più lungo che, in compenso, farà loro (e alle altre macchine) guadagnare tempo. Sembra un paradosso, ma non lo è.

Tonino e le sue «pizze d'autore»

«Sono stato il primo a venire a Trieste, ma fin dall'inizio ho sognato un locale come questo». A parlare è Tonino Fiorenzano, che nel non lontano 1962 fu il primo pizzaiolo in città. Molti ricorderanno le sue croccanti pizze, prima in viale XX Settembre e poi in via Oriani; anche se quelli venuti dopo di lui sono tanti, se quella solitaria iniziativa di dieci anni fa è ben presto divenuta una moda che ha investito tutta la città.

Oggi Tonino è tornato alla ribalta per aver rifondato la sua attività su nuove modernissime basi. Il luogo? La «Pizzeria 2000» di via Settefontane 4; un locale dall'arredamento molto avanzato, senz'altro all'avanguardia nel suo settore. «E' veramente un locale nuovo» dice Tonino. «Abbiamo curato ogni minimo particolare. Per fare un esempio, l'aria è interamente condizionata, in maniera che i clienti non finiscano arrosto né d'estate né d'inverno».

Tonino ha ideato per il suo locale una nuova serie di variazioni sul tema della pizza. Abbiamo tentato di farcele descrivere: invano. «C'è solo una maniera per conoscerle» ha risposto Tonino. «Venire qui, e assaggiarle». («Giornalfoto»)

ESTRAZIONI DEL LOTTO

BARI	58	13	3	35	53
CAGLIARI	87	50	72	8	68
FIRENZE	39	2	49	72	28
GENOVA	19	1	64	56	81
MILANO	79	11	19	20	26
NAPOLI	75	73	54	8	2
PALERMO	62	60	13	67	49
ROMA	7	2	47	30	45
TORINO	79	81	54	27	51
VENEZIA	68	65	11	74	18

COLONNA ENALOTTO

x, 2, x; 1, 2, 2; 2, 1, 2; 2, 2, 1

La direzione centrale Enalotto comunica che nel concorso n. 48 di ieri 27 novembre un solo giocatore ha totalizzato 12 punti vincendo la somma di 30 milioni 311 mila lire, con una schedina da 600 lire giocata a Bologna nella ricevitoria del sig. Otello Fiumi, in Galleria Rizzoli. Agli 89 vincitori con punti 11 spettano 255 mila 400 lire ciascuno. Ai 701 vincitori con punti 10 spettano 32 mila 400 lire ciascuno.

Nella zona del Veneto orientale sono stati realizzati 3 undici e 59 dieci. A Gorizia si sono registrati un undici e 4 dieci, a Trieste un undici e 14 dieci, a Udine 7 dieci, a Pordenone un dieci. L'undici di Gorizia è anonimo su scheda doppia, giocata presso la Tabaccheria di via Matteotti 59 a Cormons. L'undici di Trieste è stato ottenuto su una scheda doppia anonima, giocata al Banco Lotto di via Carducci 28.

AUTOMOBILE CLUB TRIESTE

CREDITAUTO

il sistema più economico ed immediato per acquistare a rate vetture nazionali od estere nuove od usate

per l'eleganza delle signore forti

MODE LILY

VIA COLOGNA 4, TEL. 755067

macchina per maglieria brother superautomatica con punzone e selettore automatici

Ditta Natale TULLIO

TRIESTE - Via C. Battisti 18

MONFALCONE - Corso 25

macchine per cucire NECCHI superautomatiche a mobile e portatili

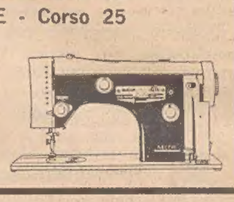

una radio f.m. un registratore e tante musicassette

è un radioregistratore Philips

In vendita a vere «condizioni - strenna» presso i negozi della

UNIVERSALTECNICA

Piazza Goldoni, 1 — Via Zudecche, 1 — Corso Saba, 18

Dove porta la tua strada?

A RISPARMIARE NEI NEGOZI...

il caffè

di via Battisti, via Montorsino, via Colautti, via Piccardi, via Settefontane, piazza Ponterosso, largo Barriera Vecchia

PERCHÉ le offerte speciali di questa settimana sono:

Surrogati Vero FRANK gr. 200 180 Lire e non 200

CAFÈ NOIR biscotti originali olandesi gr. 170 120 Lire e non 150

GELATINA DI FRUTTA origin. olandese confez. gr. 150 110 Lire e non 150

zinelli & perizzi

TESSITURA STOFFE PER L'ARREDAMENTO FORME NUOVE DI MOBILI

TRIESTE VIA MAZZINI 31 VIA S. NICOLÒ 32

poltrone

Baffo ha riaperto ...e ti aspetta

RIVA GRUMULA 2, TEL. 61688

È STATO DECISO UN NUOVO ASSETTO DEGLI IMPIANTI SPORTIVI

COL PALASPORT A PONZIANA ANCHE IL CAMPO DI CALCIO

La Giunta municipale ha pure approvato la realizzazione di due piscine e di un parcheggio a cinque piani che potrà ospitare 1200 vetture

Nella sua ultima seduta la Giunta municipale, su proposta dell'assessore ai lavori pubblici dott. Ugo Verza, ha deciso di attuare un piano per la sistemazione generale della zona interessata al Palazzetto dello Sport.

Con il nuovo assetto verranno realizzati nel rione di Ponziana:

1) una piscina scoperta di 50 ml., con relative gradinate per il pubblico;

2) il corpo che ospita al pianoterra la piscina coperta da 25 ml. ed un blocco servizi con gli spogliatoi, gli impianti igienico-sanitari, locali per la assistenza medica, locali per massaggi, depositi, ecc., a servizio della piscina scoperta, della piscina coperta e del campo di calcio;

3) campo di calcio con gradinate per circa 1500 persone e relativi servizi per il pubblico; detto campo dovrebbe rimpiazzare l'ex campo Ponziana a suo tempo eliminato;

4) posteggio a 5 piani di cui 3 interrati rispetto l'attuale piazzola dell'autoparco del Commissariato del governo. Detto parcheggio dovrebbe poter ospitare almeno 1200 automobili, sì da corrispondere alle esigenze di un pubblico di circa 5000 persone. Tale affluenza massima potrebbe verificarsi, peraltro, soltanto in caso di svolgimento contemporaneo di manifestazioni sportive sia al Palazzetto dello Sport, sia al campo di calcio che alla piscina.

Il passaggio del pubblico dal parcheggio agli impianti dovrebbe avvenire attraverso una passerella dalla copertura del parcheggio al piazzale antistante al Palasport, oppure tramite sottopassaggio che consenta l'attraversamento di strade delimitate dalle due aree che attualmente ospitano l'autoparco. La larghezza di tale tratto di strade dovrebbe comunque venir ridotto con l'eliminazione del salvagente onde consentire spazio sufficiente al campo di calcio. Per quanto riguarda il piazzale antistante al Palazzetto dello Sport, lo stesso potrebbe ospitare, oltre ai parcheggi per le vetture degli atleti, arbitri, istruttori, ecc., un campo di tennis e un campo di pallacanestro o pallavolo. Tutte le aree residue verranno adeguatamente sistemate a verde.

In attesa della realizzazione del piano di sistemazione generale, le aree attualmente occupate dall'autoparco del Commissariato del governo saranno a disposizione dell'amministrazione civica entro il 1972 quale parcheggio provvisorio per il pubblico previsto alle manifestazioni del Palazzetto dello Sport. S'intende che dovranno venir eseguiti i lavori di adattamento e sistemazione e che nello stesso tempo si renderà necessaria la predisposizione di un servizio di custodia del parcheggio.

Nella realizzazione del piano generale verrà adottato il seguente ordine: anzitutto la sistemazione esterna del Palasport; poi la costruzione del parcheggio per circa 1200 automobili con passerelle pedonali che portino sino all'area coperta antistante il Palasport. Durante la costruzione del parcheggio le automobili del pubblico troveranno provvisoriamente ospitalità nel piazzale dove successivamente verrà sistemato il campo di calcio. A parcheggio ultimato e funzionante si potrà provvedere alla costruzione del campo di calcio con le relative tribune. La realizzazione del grande complesso sportivo che, come detto, ospiterà le due piscine, avverrà con ogni probabilità contemporaneamente alla sistemazione del parcheggio.

A conclusione della riunione della Giunta comunale l'assessore allo sport Gasparini ha voluto da parte sua sottolineare l'importanza della decisione e cioè che il rione di Ponziana riavrà nuovamente il suo campo di calcio a conferma di una antica, luminosa tradizione sportiva.

L'azione di vigilanza sui pubblici esercizi

Nel corso dei servizi svolti per il controllo e la vigilanza dei prezzi da parte della Questura, dell'Arma dei carabinieri e dei vigili urbani, sono state contestate in quest'ultima settimana tre contravvenzioni per infrazioni varie al testo unico delle leggi di Pubblica sicurezza e sanitarie ad esercenti pubblici in genere. Uno dei contravventori ha subito la chiusura del locale per tre giorni con provvedimento del questore per avere somministrato superalcoolici senza autorizzazione, mentre gli altri due esercenti sono stati solamente diffidati data la lievità delle infrazioni rilevate.

Fermate della linea «4» Villa Carsia-P.zza Oberdan

La direzione del servizio trasporti dell'Acegat informa che da oggi verranno istituite, sul percorso della linea d'autobus n. 4 (Villa Carsia - piazza Oberdan), le seguenti fermate a richiesta: via Carsia n. 45 (in prossimità della caserma dei vigili del fuoco direzione Villa Carsia; via F. Severo n. 107 (all'altezza della via Sottoripa) in ambo i sensi e in comune con le linee 14 e 17; via F. Severo n. 147 (all'altezza della via Cologna) in ambo i sensi e in comune con la linea 17; via A. Valerio n. 2 (Università) in ambo i sensi e in comune con la linea 17.

Nella sporta della cliente c'era anche la spesa-ombra. Infatti, oltre a quanto regolarmente denunciato alla cassa, il titolare del negozio self-service «Kobal» di piazza Garibaldi, ha scoperto che la cliente era riuscita ad impossessarsi «clandestinamente» di alcune scatolette. A fare il conto finale sono stati chiamati i carabinieri che hanno denunciato a piede libero la donna dalla doppia spesa.

Un incendio di sterpaglia che si è allargato su una superficie di tremila metri quadrati è scoppiato ieri sera in via del Pucino, all'altezza del numero 1. I vigili del fuoco sono accorsi sul posto ed hanno spento le fiamme.

SEGNALAZIONI

All'avanguardia il Centro di chirurgia polmonare

«Gentile Direttore, le chiedo scusa se sono costretto, mio malgrado, ad uscire dal "quasi" anonimato. Sono, infatti, un chirurgo che bada più a fornire una adeguata prestazione e dei risultati che servirsi della fin troppo facile pubblicità, che il più delle volte non è suffragata da fatti reali. Nell'articolo del "Piccolo" del 27-11 sulla "Delicata ristrutturazione all'Ospedale di Poggioreale (Santorio Santorio)" non viene menzionato il Centro chirurgico da me diretto.

«Detto Centro finora denominato "Centro di chirurgia toraco-polmonare dell'INPS per il Friuli-Venezia Giulia" in tale senso ha funzionato e soprattutto funziona con un tipo di chirurgia che oserei definire di avanguardia nel campo toracico e la cui attività nota nella città e nella regione non sta a me pubblicizzare nei suoi aspetti positivi. Così come non menziono quegli aspetti negativi che sono costretto ad osservare e sui quali con sempre maggiore frequenza costretto ad intervenire nei limiti delle umane possibilità.

«Se quindi l'omissione è involontaria è doveroso che la città ne sia informata per non creare spiacevoli equivoci. Se, invece, in un discorso di ristrutturazione di un Ospedale viene "dimenticato" un servizio, che oserei definire importante, quale è quello da me diretto e che pur fra enormi dimostrabili difficoltà è altamente funzionante sia per l'attività, la capacità e la qualificazione di chi ci si dedica sia, soprattutto, per i favorevoli risultati e consensi in un tipo di chirurgia altamente impegnativa, i casi sono due. Il riconoscimento di un dato di fatto positivo ed in questo caso la mancanza è di sensibilità. Una omissione voluta ed in questo caso, per ora, la mia doverosa protesta finisce qui. La ringrazio sentitamente per la pubblicazione di questa e la ossequio. prof. dott. Francesco Vecchione».

In via Vasari davanti alla scuola...

«Egregio Direttore, siamo le mamme degli alunni frequentanti la scuola "Enrico Fornis" di via G. Vasari e ci rivolgiamo, tramite a suo giornale, ai Vigili urani e all'Ufficio d'Igiene del Comune di Trieste. Chiediamo un sopralluogo per provvedere ad eliminare lo stato indecente dell'area antistante la nostra scuola: un vero e proprio immondezzaio, e dei marciapiedi diventati il letamaio di cani e gatti del rione. Molte lettere sono state inviate, dal Direttore e medico scolastico, agli uffici competenti, ma dal lontano 1964, anno in cui è stata costruita la scuola, i nostri bambini continuano ad imbrattarsi di escrementi di animali e, quando scivolano, non soltanto le scarpe ma anche i vestiti e la cartella. C'è poi un ingrato lavoro di pulizia per noi mamme e per le pulitrici della scuola, alle prese soprattutto con dei particolari attaccapanni sui quali i bambini mettono i piedi per appendere i loro indumenti. Ringraziamo». Seguono 118 firme.

Ombre e luci sulla via Flavia

«Caro Direttore, l'incidente mortale di via Flavia del quale ho letto la cronaca dal "Piccolo" deve indurre gli uffici tecnici competenti a provvedere con urgenza all'illuminazione del tratto di strada che va dalla via Brigata Casale con il potenziamento delle lampade già esistenti fino al bivio di Borgo S. Sergio e l'installazione di altre lampade fino ad Aquilinia.

«Quando è bagnato l'asfalto riverbera la luce dei fari impedendo ai conducenti di autoveicoli la visuale; va rilevato altresì che non si possono usare gli abbaglianti anche se la carreggiata è a doppie corsie ma non c'è un divisorio così alto da impedire l'incrociarsi dei fasci luminosi. La spesa non dovrebbe essere eccessiva poiché i pali ci sono già al centro della strada; con l'installazione delle lampade in cima si dovrebbe ottenere una sufficiente illuminazione. Un sopralluogo da parte delle autorità competenti potrà accertare l'enorme mole di traffico e di persone che transitano nelle ore di fine lavoro. Da ricordare quella povera mamma assieme al figlio morta contro un camion, un uomo morto e due feriti contro un autobus in sosta, un ciclista (morto circa 3 anni fa) che abitava a Stramare, e tanti troppi altri. A lei signor Direttore un grazie di cuore per la cortese pubblicazione di questa lettera. Mario Dambrosi anche a nome di molti abitanti della popolosa zona di Aquilinia».

RIFORMA TRIBUTARIA
I.V.A. - CONTABILITÀ
Ciclo di lezioni sulle nuove norme tributarie e sulle incombenze che ne derivano, svolte da Professionista specializzato nel ramo
INIZIO CORSO 15 DICEMBRE
ISTITUTO FOSCOLO - TRIESTE
VIA GATTERI 6 TEL. 724240

BORLETTI
MACCHINE PER CUCIRE
MACCHINE PER MAGLIERIA
SCONTI + REGALO NATALIZIO
VIA FABIO SEVERO 95 — TELEFONO N. 730332
SI RITIRANO MACCHINE USATE DI QUALSIASI MARCA

Contro l'inquinamento, a difesa della bellezza
LANCASTER
SPECIFIC-LINE
la linea di prodotti che restituisce alla pelle quello che la città le toglie.
Eccezionale presentazione presso la
Profumeria ADUA Piazza della Borsa, 8 - TRIESTE
Dal 29 novembre al 4 dicembre le «Esthèticiennes Lancaster» effettueranno applicazioni gratuite.

LE ORE DELLA CITTA'

Balletti al Rossetti

L'UILDM invita tutti alla festosa e brillante serata del 30 novembre, ore 20.30 al Politeama Rossetti. Settanta bravissime ballerine dai 5 ai 18 anni, daranno il meglio di loro stesse in uno spettacolo di Balletti (coreografia e costumi di Anna Giani), che sarà una festa per gli occhi e per il cuore. Per gli occhi, perché sarà un ricamo, fatto di tenero impegno e di fresca bravura, per il cuore, perché, andandovi, oltre a rallegrarci ed a rasserenarci, lo spettacolo ci avrà pure fatto compiere una opera buona e altamente umana. I biglietti ancora disponibili, sono in vendita alla Biglietteria centrale, Galleria Protti, tel. 36372.

La donna che stira

Si è conclusa con successo di pubblico al Circolo della Stampa, la mostra dei sedici quadri della collezione Philips sul tema della donna che stira. Il vivo interesse suscitato dalla manifestazione ha suggerito... un'appendice. La Philips stessa infatti riesporrà da domani a venerdì prossimo nella sede della filiale triestina, in Strada della Rosandra 24, con il seguente orario: 8.30-12.30 e 14.30-18.30.

Devetta a Roma

Edoardo Devetta ha aperto, lunedì scorso alla Galleria Zanini di Roma, una personale che abbraccia dieci anni di attività, attraverso una ventina di opere rappresentative, scelte con estremo rigore critico. L'importanza che la mostra romana riveste per il noto pittore triestino è sottolineata — oltre che dal successo di pubblico e di critica — dalla pubblicazione di un bel catalogo, con varie ottime riproduzioni a colori, arricchito da un'affettuosa e lucida prefazione di Garibaldo Marussi.

Educazione sessuale

Nell'aula magna del Liceo Dante Alighieri (via Giustiniano 5) la prof. Maria De Benedetti, psicologa dell'educazione, terrà mercoledì 1.o dicembre, alle ore 19.15, una conferenza sul tema: «Educazione sessuale di gruppo», mentre venerdì 3 dicembre, alle ore 19.15, il prof. Marcello Bernardi, consigliere nazionale della UICEMP di Milano, parlerà sul tema: «Sesso ed equilibrio emotivo nell'adolescente». A conclusione di ogni conferenza seguirà un pubblico dibattito. Le conferenze fanno parte di una serie di lezioni promosse dal CEMP. Per informazioni rivolgersi alla segreteria del Centro tutti i giorni, tranne il sabato, dalle 16 alle 20 (via Genova 31, tel. 37472).

Repubblica dei Ragazzi

Ieri nella sede centrale di largo Papa Giovanni, con l'assemblea straordinaria del «parlamento», è stato festeggiato il 21.o compleanno della «repubblica». Oggi l'Autocolonna tricolore della «RdR», formata con automezzi offerti e guidati dagli «anziani», «cittadini di ieri», trasporta a Redipuglia una rappresentanza qualificata che comprende al completo il «governo», il «parlamento», la «guardia», i «delegati dei lavoratori e degli impiegati». «Cittadini» e «anziani» assisteranno alla Messa celebrata da mons. Marzari.

Nozze d'oro

Contornati da figli, nuore e nipoti, festeggiano oggi le nozze d'oro i coniugi Giovanni ed Eleonora Posar, i quali si erano uniti in matrimonio il 26 novembre 1921. Rallegramenti vivissimi e auguri.

San Nicolò

si rifornisce da *Beltrame* perché ritrova... cento idee, cento suggerimenti e l'entusiasmo garantito di chi riceverà i regali *Beltrame* accuratamente scelti e selezionati e tutti al loro giusto prezzo.

Idea San Nicolò 1971...

Un favoloso pigiama PALAZZO con stupende fantasie stampate a mano da *Betty Bombacigno*, via Battisti 20.

Risparmierete molto

prenotando entro novembre l'arredamento per il vostro bagno alla *Brema* di via Mazzini 16. E' un consiglio che apprezzerete a distanza di tempo.

Regalate

lampadari, televisori, stufe elettriche e a metano ed altri oggetti utili. *Da Rocco* - Piazza V Veneto 3 (Piazza delle Poste).

Joe Colombo

non ha bisogno di presentazioni, è uno dei più noti designer del nostro tempo; sua è la moda attuale spazio ad ambiente unico per tutta la casa. Arredamenti *Fulvia* che segue tutte le innovazioni della moda nel campo «mobili» vi insegnerà ad arredare anche in questo modo. Con un esempio di «ambientazione» di questo tipo (spazio ad ambiente unico) è stato arredato come mostra il negozio stesso per questa settimana. Arredamenti *Fulvia* via Galatti 20.

Carlo

dopo Cortina e Roma invita le gentili signore nel nuovo salone di acconciature di Marisa Miccoli in via Mazzini, 18 tel. 38333.

Tintoria «La Triestina»

La tintoria «*La Triestina*» rimette a nuovo i vostri indumenti con la tintura di colori di moda a campione. Via Zovenzoni, 4 - Madonnina, 38.

Anniversario

Nel 75.o anniversario della fondazione della Ditta *A. Kobal* alimentari, i dipendenti formulano fervidi auguri.

Berretti

per la bora ed il famoso berretto alla Carrà presso «*La modista*» via S. Zaccaria 6, II piano.

Da Zerial Abbigliamento

cappotti, vestiti, maglieria, biancheria anche signore forti. Correzioni gratuite, omaggio utile. Paduina 6.

A metà prezzo...

camere, soggiorni, cucine.. ecc., mobili nuovissimi sfusi più un regalo speciale a tutti i clienti per San Nicolò. Visitateci: *Serenissima Mobili* via Castaldi 3 ang. Mulino a Vento e via Barbariga 5 (Roiano).

Una scelta facile per tutti

Con le taglie normali e le grandi taglie calibrate tutte le conformazioni trovano il capo confezionato pronto, sia esso un vestito, un mantello, un impermeabile od un qualsiasi capo di biancheria. *Beltrame* nei propri reparti «grandi taglie uomo» e «grandi taglie donna» ha pensato anche alle taglie difficili. Per giovani e meno giovani scegliere nell'assortimento di *Beltrame* è piacevole, poiché la scelta riesce sempre facile e sicura.

Mostra: Ritratto artistico

Nella Galleria UNIVERSALFOTO Via Carducci 24.

San Nicolò con Seiko

garanzie originali con prezzi eccezionali. Da *Laurenti Stigliani*, Sartorio 4.

Polieri moquette «Subito»

Abbiamo creato a Trieste un negozio di moquette a livello *europeo!* Nei moltissimi tipi e colori pronti, potrete scegliere la «Vostra» moquette e... averla in casa dopo qualche ora. Posa in opera immediata. Laboratorio Artigiano, via del Bonomo 5, tel. 744832.

Onorificenze

Il cav. rag. Arturo Stalizzi, capo economo presso la Direzione generale dell'Italcantieri di Trieste, per particolari benemerenze, è stato nominato con decreto presidenziale del 2 giugno u. sc., «Cavaliere ufficiale» dell'Ordine al merito della repubblica italiana. Al neo Cavaliere ufficiale, rallegramenti vivissimi.

Il cav. Teodoro Dimnig, già Capitano commissario della CRI di Trieste e decorato al valor militare con medaglia di bronzo al merito con palma dal Ministero della difesa, per meriti particolari, è stato nominato dal Presidente della Repubblica «Cavaliere Ufficiale» dell'Ordine al merito della Repubblica Italiana. Congratulazioni vivissime.

Su proposta della Presidenza Consiglio dei Ministri il Capo dello Stato ha conferito l'onorificenza di Cavaliere al Merito della Repubblica Italiana al sig. Umberto Terinelli reduce dai campi di sterminio di Buchenwald e Dachau. Felicitazioni vivissime.

Ballarin cucine cucine cucine

in gioielli Via Fonderia, 3

I migliori pavimenti

Moquette, piastrelle viniliche, linoleum. Preventivi gratuiti. Posa e materiali garantiti. Via Battisti 20, via Martiri Libertà 15. Telefonate LINOLEUMGOMMA 750940 - 36793.

Per piedi sofferenti

Vasto assortimento di calzature e stivali offre alla sua spettabile clientela la calzoleria *Triolo*, via Canova 29, tel. 790204.

Italplast pulitura!

Moquette e pavimenti vinilici con macchine modernissime, lavoro garantito, preventivi gratuiti Piazza Ospedale 6 7, tel 95919.

Italplast pavimenti!

In quadrotti, teli, plastica con feltro Aguguati, fornitura in posa garantita! P. Ospedale 6 - 7, tel 95919

Italplast moquette!

Fornitura e posa in un giorno!! Assortimento a magazzino in altezza fino a 4 metri! P Ospedale 6 - 7. tel 95919

Italplast porte!

A soffietto, in plastica essenze legno, tessuti, tende veneziane, battiscopa. Forniture in posa. Piazza Ospedale 6 7. tel 95919.

Italplast tappeti!

Vasto assortimento in stile e moderni, corsie tinta unita e disegni. P Ospedale 6 7 tel 95919

Cucine componibili BAA

prezzi convenientissimi, via Tiziano Vecellio n. 14, telefono 93402.

Mobili Ballarin in Viale

al n 53 Le cucine più belle!!!

Fino al 5 dicembre

carrozzella PEG + lettino legno laccato o noce + materassino lire 39.800. *Casa del Materasso*, via Madonnina 7, telefono 761784.

VENDITE GIUDIZIARIE
fallimentari ereditarie volontarie

Martedì ore 16 asta

Via Vittorino da Feltre 2, mobili abitazione, televisori, elettrodomestici, oggetti preziosi. Giornalmente senza aste mobili nuovi abitazione, ufficio. Articoli arredamento. Cucine metano.

Giovedì ore 10 asta

presso Manifattura Tabacchi.

3 autovetture sequestrate

Fiat 1500, Alfa Romeo 1600, Simca 1300. Visione documenti piazza Goldoni 1.

Venerdì, Sabato ore 16 aste

Via Ananian 2.

A qualsiasi offerta

Mobili abitazione anche in stile. Televisori, elettrodomestici. Macchine scrivere, calcolatrici.

Attrezzature Acconciatore

Enciclopedia con mobile, lampadario.

Piazza Goldoni 1

Giornalmente senza aste mobili nuovi abitazione articoli arredamento, orologeria, oreficeria. Macchine ufficio.

Arredamento negozio

alimentari lire 305.000.

Bollettino settimanale

gratuito.

Lauree

Presso l'Università di Trieste si è laureato a pieni voti il signor Corrado Candian, discutendo col Prof. L. Bertocchi la tesi in Fisica Sperimentale: «L'Interazione K + p a bassa energia: un nuovo programma di analisi automatica degli eventi». Al neo dottore congratulazioni vivissime.

Il 25 u.s. all'Università degli Studi di Trieste si è laureato a pieni voti in Scienze Geologiche il signor Giuliano Tossi, discutendo con il chiarissimo prof. dott. Dario Stolfa la seguente tesi sperimentale: «Ulteriori ricerche geochimiche sulle vulcaniti del gruppo del Savalan (Azerbaigian, Iran Nord-Occidentale)». Al neo dottore vivissime congratulazioni.

Ballo alla Ginnastica

Alla Società Ginnastica Triestina, dalle 16 alle 20, tradizionale trattenimento danzante con la brillante Orchestra «I Visconti». Rilascio inviti, ogni lunedì, mercoledì e venerdì presso la Sede sociale di via Ginnastica n. 47.

Sposi!

nel noto locale «Birreria lo Stivale d'Oro» di viale XX Settembre 5 (ex Riosa) è stato ripreso il tradizionale servizio di rinfreschi per nozze in un ambiente accogliente e rinnovato. Prenotazioni di persona

Al mobilificio Morgan

Via Nordio 4, vasto assortimento mobili in stile e moderni a prezzi di assoluta concorrenza

Nikon, Bauerbosch, Fuji...

Yaschica sono marche mondiali. Da *Eurjapan* per due mesi (sino al 31 dicembre) questi prodotti in offerta speciale a prezzi SBALORDITIVI. Approfittate Via Coroneo 3

Tappeti persiani e cinesi...

in una scelta veramente vastissima; tappeti cinesi a prezzi convenientissimi: approfittatene! *Casa d'Arte Orientale*. via Palestrina 8, galleria

VIVACE EPISODIO IN UN CAMPO PROFUGHI

Colpisce la rivale a scarpate in testa

Era andata a riportare la biancheria del marito

A scarpate in testa una donna ha mandato una sua presunta rivale all'Ospedale maggiore. I colpi sono stati tanto violenti che la ferita ha dovuto ricorrere alle cure dei sanitari. Il medico di guardia all'astanteria le ha riscontrato ferite lacero-contuse con ematoma alla tempia sinistra nonché ferite lacero contuse alla parte sinistra della nuca per cui l'ha fatta ricoverare d'urgenza nel reparto di primo accoglimento con la prognosi di due settimane salvo complicazioni.

La feritrice, che la polizia ha lasciato a casa solo perché deve accudire ad un bambino di trenta mesi, è alloggiata in un campo profughi. E' stato proprio il custode dell'alloggiamento, a chiedere l'intervento della Volante, quando si è accorto del violento litigio avvenuto tra le due donne. Un maresciallo della P. S. con due appuntati si è recato subito sul posto dove ha trovato la signora ancora tutta agitata. La ferita, non c'era più: era già stata trasportata allo Ospedale maggiore con la CRI. Il sottufficiale della Volante ha interrogato la donna e altre persone presenti per sapere cosa fosse accaduto.

La lite, finita in modo così grave era scoppiata quando la signora si era presentata al campo profughi per consegnare ad un uomo la biancheria lavata e stirata. Ad accoglierla è stata però la moglie, la quale vive separata dal marito e ritiene che la signora sia una sua rivale. Così, non appena l'ha vista, si è tolta una scarpa dal piede ed ha incominciato a colpirla a sangue. La donna verrà denunciata alla magistratura per lesioni.

Si cercano i testimoni di un investimento

Chi ha visto l'investimento avvenuto alle 15 del giorno 12 corrente in largo Pestalozzi? Una signora di 82 anni, Annamaria Babic, venne urtata e gettata a terra da una utilitaria. La conducente la soccorse, l'accompagnò a casa in via della Guardia 29 e se ne andò via dopo averla accompagnata sino nell'atrio di casa, senza lasciarle né il numero di targa né quello di telefono.

L'ottuagenaria dopo alcuni giorni veniva ricoverata all'Ospedale maggiore per la frattura di una gamba, ed ora non si sa chi sia l'investitrice. Chiunque fosse in grado di fornire qualche elemento utile all'identificazione della investitrice è pregato di mettersi in contatto con la famiglia della signora Babic, telefonando al numero 71028..

Aderendo alla
CAMPAGNA CONTENIMENTO PREZZI
promossa dalla
PREFETTURA DI TRIESTE
per favorire i consumatori
IL PASTIFICIO TRIESTINO
in collaborazione con tutti i
MIGLIORI NEGOZI
continua la vendita della
PASTA D'ORO
DI SEMOLA DI GRANO DURO
1 PACCO da grammi 500 a Lire 100
ora anche
TORTELLINI MIRAMAR
a Lire 250 il pacco

permaflex
il famoso materasso a molle
Rivenditore autorizzato
CASA DEL MATERASSO DI OSMO
Via Madonnina 7
Telefono 761784

Ford
CAPRI

Agonismo - CAPRI
Praticità - CAPRI
Economia - CAPRI
Sicurezza - CAPRI
Provatela presso la
Nuova Concessionaria
Ford
SEDE:
Via Baiamonti n. 60
Tel. 823.000 - 823.100
ESPOSIZIONE:
Via S. Francesco n. 11.
Tel. 755.600
Ruote sport del valore di
Lire 55.000
IN OMAGGIO
agli acquirenti entro il 18 dicembre

UCV CIT
Capodanno sulla neve
31/12 - 2/1 gita in autopullman a VILLACO e sulla KANZEL Lire 24.800, cenone compreso.
UFFICIO CENTRALE VIAGGI . CIT
Trieste - Piazza Unità 6 - tel. 24793

LA DITTA
ALBERTO KOBAL
Alimentari - Piazza Garibaldi 10
festeggia
75 anni di attività
Nella lieta ricorrenza ringrazia la clientela e ricorda la sua specialità il baccalà Ragno

TRE FURTI IN UNA SOLA NOTTE NELLA ZONA DEL VIALE

Un «commando» di ladri all'assalto con il «cric»

Un commando di ladri ha agito l'altra notte in viale XX Settembre e in via Kandler. Se gli sconosciuti malviventi usassero segnare alla maniera militare i colpi fatti, potrebbero piantare tre bandierine sulla carta topografica della cittàà e allora si vedrebbe come abbiano agito senza spostarsi troppo dalla «zona di operazioni».

I tre furti, tutti avvenuti con il sistema dello scasso (in due casi sono stati usati martinetti da automobile, con ogni probabilità rubati poco prima da vetture in sosta), sono avvenuti in viale XX Settembre 104, in via Kandler 3/1 e in viale XX Settembre 18.

In viale XX Settembre 104, i ladri hanno usato addirittura due martinetti, che sono stati poi abbandonati sul posto; con i «cric» gli ignoti hanno allargato le sbarre delle inferriate di una finestra del deposito di vini della ditta Quintavalle e Santini e poi hanno spaccato il vetro penetrando nell'interno. I ladri si sono diretti subito nell'ufficio, che hanno buttato a soqquadro trovando però appena tremila lire in moneta spicciola. Poi hanno frugato ancora alla ricerca di denaro e non hanno disdegnato le bottiglie di liquori e di vini.

Dallo stesso varco attraverso il quale erano penetrati, gli scassinatori sono balzati sul marciapiede del viale e si sono eclissati. Molto probabilmente sono andati in via Kandler, (sempreché abbiano iniziato la terna di colpi con quello al deposito di vini).

Il colpo è stato scoperto all'indomani all'ora di apertura del magazzino da Ricciotti Santini, di 65 anni, abitante in via Beccaria 6. Egli ha fatto intervenire subito la Volante, che è giunta sul posto assieme agli specialisti della scientifica. Il furto è stato più tardi denunciato agli agenti del commissariato di Cologna da Annamaria Santantonia vedova Quintavalle di 55 anni, abitante in via San Cilino 79, la quale ha dichiarato di aver subito un danno complessivo di 120 mila lire.

In via Kandler i ladri hanno usato un terzo martinetto che hanno pure lasciato sul posto assieme ad un cacciavite e ad una piccola leva. Anche in questo caso si tratta di un magazzino e precisamente quello della ditta «Kelly's Tea» del commerciante Bruno Kessler, di 53 anni, abitante in via Bonaparte 2/1. Gli scassinatori notturni hanno allargato l'inferriata dalla finestra del gabinetto, passando quindi negli uffici, dove hanno buttato tutto all'aria. In alcuni cassetti i malviventi hanno trovato la somma di circa dieci mila lire in banconote e monete di vario taglio. Il furto è stato scoperto da un dipendente, l'operaio Fulvio Hirst di 39 anni, abitante in strada Vecchia dell'Istria 122, il quale accortosi del passaggio dei ladri ha subito informato il proprietario e la polizia. Sul posto sono accorsi una pattuglia della Volante e gli agenti della polizia scientifica.

Con una spallata hanno invece aperto la porta d'ingresso del negozio di articoli sportivi «Tutto Sport» sito in viale XX Settembre 18, di proprietà del commerciante Rinaldo Borghetti, di 28 anni, abitante in via Monte San Gabriele 7. Aprendo il negozio egli si è accorto che la porta principale era aperta e che la serratura risultava forzata. E' stata chiamata subito sul posto la polizia e il titolare ha compiuto assieme agli agenti un sopralluogo nel negozio. E' stato così scoperto che gli ignoti ladri avevano forzato il registratore di cassa usando un cacciavite trovato nello stesso negozio. Con il «grisbì» di 30 mila lire circa, i malviventi erano fuggiti senza rubare altro. Il commerciante, oltre al denaro rubato, lamenta un danno di venti mila lire. Sui tre furti stanno ora indagando gli agenti della Mobile.

L'altra notte, ad Aquilinia, ignoti hanno rubato la «Fiat 1300 targata TS 129901, di proprietà di Dario Macor, di 25 anni, abitante al numero 73 di via Flavia. La macchina era stata lasciata in sosta nel parcheggio antistante la raffineria.

Dal piazzale Europa è sparita invece la «Fiat 500» targata Udine 20725 che il ventiquattrenne Dino Gobbato, residente a Pordenone, aveva parcheggiata alcuni giorni or sono. Il furto è stato denunciato agli agenti del commissariato di Cologna.

MOVIMENTO NAVI

La Capitaneria di porto comunica i movimenti delle navi previsti per la giornata di oggi:

ARRIVI: mn. «Pelor» (ell.), mn. «Claudia» (it.), mn. «Brick X» (it.), mn. «Natale» (liber.), mn. «Sara» (israel.), mc. «Esso Yorkshire» (inglese).

PARTENZE: mc. «British Hussar» (ingl.), mc. «Delphic Runner» (liberiana), mc. «Esso Roma» (it.), mc. «Bruna Montanari» (it.), mn. «Esperia» (it.), mn. «Giovanni Tricoli» (it.).

NATALE
REGALATE
UNA FOTOGRAFIA
CERETTI

VIAGGI CON L'UTAT

NATALE		
VILLACO - KANZEL in autopullman	24-26/12	L. 23.000
DOBBIACO in autopullman	24-26/12	L. 22.500
CORTINA in automobile - GRAND HOTEL BELLEVUE	24-26/12	L. 23.000
CAPODANNO		
BUDAPEST in treno	29/12-3/1	da L. 49.900
MONACO in treno	29/12-2/1	L. 50.000
VIENNA in treno	29/12-2/1	L. 56.000
PARIGI in treno	29/12-3/1	L. 64.000
VILLACO-KANZEL in autopullman	31/12-2/1	L. 29.800
ABBAZIA in autopullman (Hotel Kvarner)	30/12-2/1	L. 31.000
ABBAZIA in autopullman (Hotel Jadran)	31/12-2/1	L. 22.500
CROCIERE		
EUGENIO C. / MADERA - CANARIE - DAKAR - CASABLANCA	26/12-6/1	da L. 194.000
RAFFAELLO / RODI - ISTANBUL - PALMA DI MAJORCA	27/12-4/1	da L. 150.000
AUSONIA / SMIRNE - RODI - BEIRUT - CANDIA - SANTORINO	27/12-8/1	da L. 99.000
CARIBIA / MALAGA - LISBONA - CASABLANCA - ALGERI	27/12-7/1	da L. 98.000

U.T.A.T. - Via Imbriani 11 (telefono 767831) Galleria Protti 2 (telefono 38547)

RIGUTTI ...
SCONTO 20% donna
SCONTO 10% uomo
per contanti
... veste tutti!
TRIESTE - VIA MAZZINI, 43

CAMERE, CUCINE, SALOTTI SOGGIORNI TROVERETE AL... MOBIL MARKET "il giusto indirizzo per i vostri acquisti"
VIA LIMITANEA, 4
(cinema CRISTALLO)

SPINTI DAL DESIDERIO DI GUADAGNARE DI PIÙ

Fenomeno moderno quello dei pendolari

Molti intervistati hanno dichiarato che lavorare lontano dalla casa non comporta grosse difficoltà

Tra il luglio 1970 e il corrispondente mese di quest'anno — vale a dire, nel breve arco di dodici mesi — nel Friuli-Venezia Giulia gli occupati nel settore agricolo sono diminuiti di 17 mila unità (da 67 mila a 50 mila), mentre gli addetti all'industria hanno segnato un incremento di 7 mila unità, essendo saliti da 192 mila a 199 mila.

Questo ulteriore passaggio di lavoratori dalle attività agricole a quelle industriali ha contribuito ad accentuare il fenomeno dei cosiddetti «pendolari», vale a dire dei lavoratori che quotidianamente o settimanalmente si spostano dal luogo della loro abituale residenza, alla località in cui lavorano.

Come è noto, il fenomeno non è soltanto locale, essendo notevolmente diffuso sia in altre regioni italiane, sia in vari paesi europei ed extra-europei. Al riguardo, un interessante studio è stato elaborato dalla Commissione mista della Comunità europea del carbone e dell'acciaio, allo scopo di identificare e di determinare le caratteristiche che contraddistinguono il movimento pendolare dei lavoratori, con particolare riguardo a talune regioni europee.

Tra le varie considerazioni di ordine generale, in tale rapporto si rileva che, mentre sino ad alcuni anni addietro il movimento «pendolare» dei lavoratori veniva solitamente attribuito alla carenza di posti di lavoro, imputabile ai difetti strutturali dell'economia della regione interessata, successivamente è stato constatato che, malgrado il potenziamento delle attività industriali locali e il miglioramento della congiuntura, il movimento «pendolare» — invece di diminuire — ha assunto proporzioni ancora più vaste.

E' stata, pertanto, effettuata un'apposita indagine per accertare i motivi che inducono i lavoratori a recarsi quotidianamente al lavoro in una località diversa da quella in cui risiedono.

La causa principale — addotta da quasi la metà, precisamente dal 40 per cento, dei «pendolari» — si identifica con il fatto che, in tal modo, riescono a guadagnare di più. Quindi, seguono la «sicurezza del posto di lavoro» (25 per cento), il «migliore ambiente di lavoro» (15 per cento) e le «maggiori possibilità di avanzamento» (8 per cento).

Circa la metà dei lavoratori «pendolari» intervistati ha dichiarato che il fatto di dover lavorare lontano da casa non comporta, per essi, alcuna difficoltà, né sul piano personale, né su quello della vita familiare. Quanto all'altra metà, fra gli inconvenienti derivanti dalla condizione di «pendolare» sono stati indicati, nell'ordine, la «perdita di tempo» (52 per cento), la «mancanza di una vita familiare» (21 per cento), la «fatica» (19 per cento), il «tempo libero limitato» (4 per cento) e le «spese di viaggio» (3 per cento).

Per quali motivi, quindi, tali lavoratori non prendono in considerazione la possibilità di trasferirsi definitivamente dalla località in cui risiedono, a quella dove lavorano?

Gli ostacoli maggiori sarebbero rappresentati — secondo i risultati dell'indagine — rispettivamente dal «forte legame con i parenti» (27 per cento), dalle abitudini personali ed ambientali (17 per cento), dall'attaccamento alla propria città o paese (17 per cento), dalla «proprietà della casa» (14 per cento) e dal fatto che «la moglie lavora nei pressi dell'attuale abitazione» (13 per cento); mentre il 7 per cento degli intervistati ha dichiarato di ritenere determinante, ai fini della scelta del Comune di residenza, la esistenza di scuole per i figli.

Emerge evidente, da questi dati, che nel problema dei «pendolari» si intrecciano e si fondono — oltre a quello economico, fondamentale — molteplici e non di rado imponderabili fattori, che influiscono sul sorgere e sull'andamento del fenomeno; e del cui «peso» è necessario tenere debito conto quando si studiano o si addottano provvedimenti riguardanti questo settore.

Giovanni Palladini

Un comitato cittadino contro la pornografia

Ad iniziativa di genitori, educatori ed associazioni è stato costituito, a Trieste, il Comitato cittadino contro la pornografia. Il Comitato si propone di offrire espressione e coordinamento a quel diffuso senso di protesta e di allarme, presente nella pubblica opinione, di fronte all'ostentata e dilagante pornografia, della quale viene fatta imposizione (attraverso le pubbliche esposizioni) anche ai minori ed, in genere, a chi per essa non ha interesse di sorta.

Il Comitato ha in programma una preventiva azione di contatto e convincimento presso gli edicolanti al fine di ottenere il loro aiuto e la loro collaborazione; se ciò non bastasse il Comitato provvederà a coordinare gli interventi presso le autorità amministrative e giudiziarie affinché, quanto meno, trovi puntuale e tempestiva attuazione la legislazione esistente in materia.

Il Comitato si riunisce in via Genova 23, I p., tel. 36208 (presso il Centro Culturale Evangelico «La Verità») ed in piazza Ponterosso 6, II p., tel. 38694 (presso l'Associazione Diocesana di Azione Cattolica).

Privati ed associazioni che intendessero appoggiare e sostenere l'azione del Comitato sono invitati a darne segnalazione ai suddetti recapiti.

Di Re e Mauro eletti nel consiglio del PRI

Il segretario politico regionale del PRI, Carlo Di Re, ed il segretario della Federazione provinciale di Trieste, Fabio Mauro, sono stati riconfermati in occasione del recente Congresso nazionale dei repubblicani tenutosi a Firenze, membri del Consiglio nazionale del PRI. I due esponenti locali si trovano da ieri a Roma per partecipare alla prima riunione del neoeletto Consiglio nazionale convocato per nominare il segretario politico e la direzione nazionale.

A Roma, Di Re e Mauro avranno anche un incontro con l'on. Biasini, per sottoporgli la proposta dei repubblicani del Friuli-Venezia Giulia di emendare l'art. 64 della legge di riforma universitaria, in discussione alla Camera, ai fine d'assicurare lo sviluppo delle strutture universitarie regionali esistenti, che altrimenti potrebbero essere gravemente compromesse.

PREVISIONI DEL TEMPO

Su tutte le regioni molto nuvoloso o coperto, con piogge più frequenti sulle isole o le regioni tirreniche, ove potranno assumere carattere temporalesco; nevicate oltre i 1500 metri. Banchi di nebbia sulla Val Padana centro-occidentale. Le condizioni di maltempo si accentueranno dalla tarda mattinata a cominciare dalle regioni settentrionali.

Temperatura: in aumento.

Venti: sulle regioni settentrionali moderati da Nord-Est con rinforzi sulla Liguria e sulle Venezie; su tutte le altre regioni in prevalenza forti da Est Sud-Est.

Mari: generalmente molto mossi o agitati. Mareggiate lungo i litorali sopravvento. Condizioni favorevoli all'acqua alta sulle lagune venete.

Le temperature minime e massime di ieri: Bolzano —5, 11; Verona —6, 9; Trieste 4, 12; Venezia 1, 13; Milano —5, 8; Torino —3, 10; Genova 6, 12; Bologna —4, 5; Firenze —2, 14; Pisa 1, 13; Ancona 4, 7; Perugia 4, 8; Pescara 4, 9; L'Aquila —2, 6; Roma Nord 1, 15; Roma Fiumicino 5, 15; Campobasso 2, 3; Bari 9, 15; Napoli 8, 15; Potenza 4, 7; S. Maria di Leuca 11, 15; Catanzaro 10, 14; Reggio Calabria 14, 23; Messina 13, 21; Palermo 13, 24; Catania 12, 15; Alghero 11, 14; Cagliari 12, 14.

UN NUOVO ORGANO A SAN VINCENZO DE' PAOLI

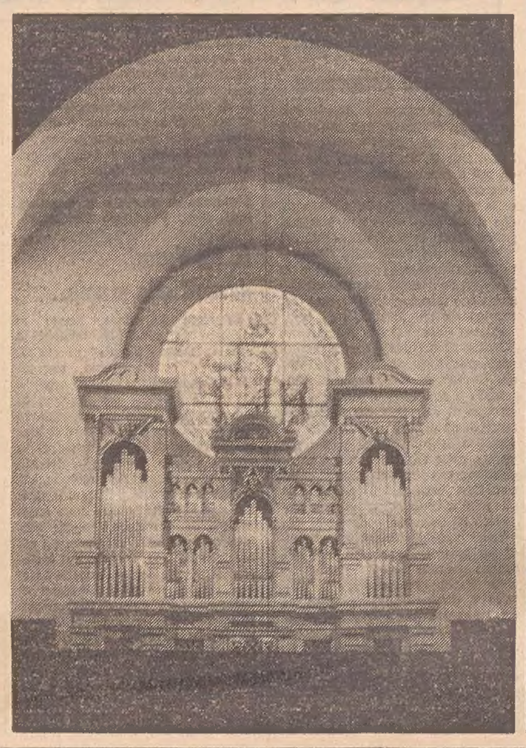

Martedì prossimo verrà presentato al pubblico il nuovo organo della chiesa parrocchiale di San Vincenzo de' Paoli. Alle 19.30 l'Arcivescovo mons. Santin benedirà lo strumento e subito dopo l'organista milanese Luigi Toja, allievo di Fernando Germani, terrà un concerto, inaugurando così il nuovo organo, di musiche classiche e moderne, da Albinoni e Bach a Reger, Frank e Dupré.

Il nuovo organo è a due tastiere e pedaliera, ricco di 1.535 canne e 26 registri; è stato costruito dalla nota casa organaria di Vincenzo Mascioni di Cuvio (Varese), che ha al suo attivo oltre mille strumenti costruiti in Italia ed all'estero.

Per non alterare una situazione architettonica collaudata dal tempo, il nuovo organo è stato sistemato nella cassa del precedente, riverniciata e rinfrescata nelle dorature. L'insieme ha ora un aspetto più nobile per il prospetto in buona lega di stagno, mentre quello vecchio era di volgare zinco.

La sera del concerto sarà offerto al pubblico un numero unico, nel quale lo storico Giuseppe Radole ha raccolto ed illustrato le vicende di tutti gli organi di S. Vincenzo. Il ricavato sarà devoluto al «fondo pro organo nuovo».

(Foto Pozzar)

UNO SPACCONE DAVANTI LA CORTE D'APPELLO

È vietato viaggiare con la marmitta rotta

All'appellante è stata riconfermata la sentenza del Tribunale di Udine - Ricorrerà in Cassazione

La frase «Voi non sapete chi sono io» è meglio non dirla alla Polizia: a prescindere dal fatto per gli agenti è facile cosa appurare con chi hanno a che fare, è altrettanto facile che la spacconata non finisca troppo bene. Male davvero è finita per Mario Angelo Tempo, di 43 anni, da Marano Lagunare, le cui vicende vengono rivalutate ora dalla Corte d'Appello, presieduta dal dott. Franz, P.G. dott. Franzot, cancelliere Mosca - Riatel.

La sera del 17 novembre dello scorso anno — riferisce il consigliere relatore dott. Locuoco — il Tempo stava percorrendo la strada di Palmanova al volante di un'auto che, avendo la marmitta rotta, faceva un rumore da carro armato.

Una pattuglia di finanzieri che in quella zona stava effettuando un controllo per la repressione del contrabbando, udì quel fracasso, fermò il Tempo e gli contestò la contravvenzione prevista dall'articolo 112 del Codice della strada. Non seppe incassare serenamente il colpo e, dopo essere sbottato nel fatidico «Voi non saperte chi sono io...» (e i finanzieri lo avevano già appurato), avrebbe ancora detto, secondo l'accusa, «ve la farò pagare cara». Le guardie lo vollero immobilizzare, egli si sarebbe divincolato e un finanziere riportò, nel vivace interludio, alcune escoriazioni.

Al termine dell'inchiesta, Tempo venne incriminato per oltraggio aggravato a Pubblico ufficiale e lesioni personali lievi. Il successivo 2 dicembre venne processato dal Tribunale di Udine e, con la concessione delle attenuanti generiche ritenute prevalenti sull'aggravante contestata e con la recidiva, fu condannato a cinque mesi e 25 giorni di reclusione alla sanzione amministrativa per la contravvenzione. Il Collegio dichiarò di non doversi procedere per le lesioni semplici per difetto di querela.

La sentenza venne impugnata dal P.M. e dal difensore dello imputato, avv. Campeis del Foro di Udine ma in seguito il P. M. rinunciò al proprio appello. Il Tempo è contumace e, pertanto, perende la parola il P.G. per chiedere la conferma del verdetto.

Il difensore sostiene che il Tribunale si rese conto che qualcosa non quadrava in quanto, negli atti, «c'è la prova di uno esimente: Tempo è stato provocato con spintoni tanto da riportare lesioni». L'avv. Campeis sollecita, pertanto, l'applicazione dell'esimente dell'articolo 4 del Decreto luogotenenziale del 1944 (illegittimo comportamento del Pubblico ufficiale) e, in via subordinata, chiede l'assoluzione per insufficienza di prove.

La Corte ha confermato integralmente le deliberazioni di Udine e ha condannato l'appellante anche alle maggiori spese di giudizio. Subito dopo, l'avv. Campeis ha fatto dichiarazione di ricorso per Cassazione.

VIAGGI DI NOZZE
PATERNITI VIAGGI
Corso Cavour n. 7/1

Nota dell'Associazione delle Comunità istriane

Con riferimento alla notizia dell'assemblea della comunità di Cherso e Ossero, l'Associazione delle Comunità istriane precisa:

1) Sono motivi del tutto pretestuosi quelli addotti per giustificare la revoca dell'adesione all'Associazione delle Comunità istriane da parte della Comunità di Cherso e Ossero, in quanto il suo rappresentante nel Consiglio generale già in precedenza si era dimesso dall'Esecutivo, come testimonia del resto il verbale della riunione, per ragioni familiari e non per inconciliabilità di posizioni politiche e programmatiche.

2) Il rappresentante di Cherso ha presenziato regolarmente alla seduta del Consiglio generale dell'Associazione di sabato scorso 20 corr., durante la quale si è anche parlato del programma di assemblee per le prossime settimane, in preparazione al congresso dell'Associazione; solo dalla stampa del giorno successivo — domenica 22 — si è appreso della convocazione per la stessa mattinata dell'assemblea di quella Comunità.

L'Associazione non può quindi considerare valida l'assemblea stessa in quanto avvenuta a sua insaputa, al di fuori e contro le norme statutarie oltre che contro anche ogni principio di correttezza.

3) E' falso che si siano operate discriminazioni di persone nell'ambito dell'Associazione come è fuori posto la ricerca di distinguere l'indirizzo del presidente on. Bologna da quello degli organi rappresentativi dell'Associazione stessa.

(Foto Fabro)

MOSTRA DEL MOBILE
ZERIAL
DI VIA SETTEFONTANE 58, 62, 64
OGGI E' APERTA DALLE ORE 9-13

OGGI COME SEMPRE IL CUORE DEI NOSTRI BAMBINI E' PRONTO A SOGNARE

Anche quest'anno arriverà da Bari con sacchi di giocattoli e carbone

La bella favola che ha allietato tante nostre giornate è sempre viva e i ragazzini il mattino del 6 dicembre ansiosi chiederanno alla mamma «cossa me ga portà S. Nicolò!»

A Venezia ed in Istria i bambini dovevano attendere fino al 13 dicembre per ricevere i doni di Santa Lucia, la loro benefattrice siracusana, ma a Trieste San Nicolò di Bari arrivava al 6 dicembre.

Già nei «giorni dei morti» le mamme mascheravano l'intima gioia dei ricordi e delle nostalgie con un gesto di fastidio: «Orpo, tra poco gavemo San Nicolò...» ed in cuor loro dicevano «Magari vado al Monte, ma no voio che i muli resti senza regali!»

Prime eccitanti avvisaglie tra gli scolari che si recavano alla «Giotto» o al «Petrarca» erano i segni di vernice rossa con cui venivano numerate le aree dei posteggi ai due lati del vecchio «Acquedotto».

«Riva San Nicolò!» gridava festante la mularia che correva in lunghe file tra la gente trascinandosi dietro le pesanti cartelle e brandendo i regoli in alto, come daghe.

A metà novembre nelle case si infittivano le raccomandazioni: «Se no te sta bon, ghe scrivo a San Nicolò che inveze de giogatoli el te porti carbon...» («Magari», ridacchiavano a mezza voce i papà, attizzando i primi fuochi di tavole negli «sparherd».)

I più piccini chiedevano da dove venisse San Nicolò e misuravano lo stretto sportello del camino, ammirati e dubbiosi. Gli altri lasciavano credere di credere alla favola cortese ed intanto buttavano là, tra le orecchie dei genitori, la idea di un monopattino, di un trenino, di una scatola di soldatini di piombo colorati, come quelli bellissimi visti nel favoloso negozio di via San Spiridione.

Ma, invariabilmente la risposta smorzava i troppo alti voli «sto ano, San Nicolò xe povaro...»; anche per rendere più gradito quel poco che potevano donare..

Era quasi simultaneo l'arrivo dei mercanti che erigevano bancarelle e tendoni con l'incredibile velocità del circo. Solo poche ore di disordine, di assi sparsi a terra, di teli spiegati, di scatoloni di corde di merce di carte alla rinfusa. Poi tutto trovava il suo posto giusto, con ordine e scrupolosa disciplina. Lungo il doppio allineamento, pittoresco e gioioso, la guardia civica dirigeva il passo lento e misurato, col sottogola, la banda purpurea sul risvolto della manica, i bottoni lucidi e le mani dietro la schiena.

Tutto era calmo e tranquillo; fino all'uscita dalla scuola della mularia, quando il Viale si trasformava in un torrente di schiamazzi e di grida, che arrivavano al cielo. I venditori gradivano poco quel genere di ammiratori improduttivi. Nessuno dei ragazzi osava toccare la roba esposta ma nella confusione era quasi intevitabile che un urto, uno spintone, un intoppo facesse tremare qualche baracca fino al profondo delle instabili fondamenta.

L'animazione vera cominciava nel tardo pomeriggio quando l'odore fragrante delle caldarroste ed a quello dolciastro della vaniglia si mescolava prepotente l'odore acre del carburo. Dai piccoli gasogeni spruzzavano sfriggolando lingue bianche scintillanti che illuminavano i visi e le mani della gente. Qualche baracca aveva persino l'impianto elettrico, derivato dalle lampade dei caffè, e le lampadine a filamento, sprigionavano una luce calda sulle collane di vetro e sui gioielli «fondo de goto».

La fiera di San Nicolò era meta obbligata delle madri e dei padri di famiglia, ma era anche occasione, la più attesa, per l'incontro tra i giovani. «A venti le bale» gridava un ambulante all'incrocio di via Timeus: erano palle di pezza, da venti centesimi, a spicchi rossi, verdi, gialli, riempite di segatura e legate ad un forte elastico, terminante ad occhiello che si infilava nel dito medio della mano. Quando passavano delle testine ricciute, i giovani facevano partire la palla che dopo il «pof» dell'impatto, ritornava saettante nel palmo della mano. «Stupidin» dicevano le ragazze. Ma ci stavano, e ripassavano su e giù ridacchiando. A volte erano i maschi che ingaggiavano battaglia tra loro e allora le palle si aprivano come arance fradice schizzando segatura da per tutto, negli occhi e nei capelli.

La folla si faceva sempre più fitta. Solo al principio del Viale era più rada nel centro, resa attenta dal concerto degli stornelli, appollaiati a migliaia sui rami degli alberi, che vinceva la sarabanda delle trombette, delle «lingue di suocera», delle risa e dei tonfi delle palle di pezza.

La gente camminava lenta, soffermandosi qua e là di fronte alla meraviglia del giroscopio («Il giocattolo scientifico..., il giocattolo del '900»!); al venditore di stilografiche, col pennino di vero oro che faceva sciogliere pennini di ottone nell'acido solforico per far vedere la differenza; all'altro, dalla voce roca, che per cento lire vendeva non so quante lamette da barba pestando sulla valigia di fibra tremende bastonate; al bolognese, che in espressioni pittoresche faceva saltare in alto un servizio di piatti di ceramica, raccogliendolo con le braccia aperte, tra l'ammirazione degli astanti, ed al milanese che esibiva l'ultimo grido dei «tritatutto» per la «gioia delle massaie» che appena a casa finiva in un cassetto, affidato alle cure della ruggine. E intanto i grandi comperavano sediette di vimini, cavallucci di carta pesta che a tenerli in mano diventavano appiccicosi, fucili di latta a due canne col calcio verniciato di rosso, sciabole alla bersagliera, burattini di legno articolati, che suonavano i piatti, trenini ed automobiline con la molla e bambole di celluloide.

Al mattino del 6 dicembre, i primi a svegliarsi erano i bambini che correvano in cucina in camicia da notte e nella prima luce, che stentava a farsi posto tra le nuvole, spalancavano gli occhi, per la gioia dei genitori nascosti ancora nell'ombra della stanza vicina, e gridavano: «Mama mia! Cossa che me gà portà San Nicolo...»

Alfieri Seri

STANNO PER SPARIRE I BLOCCHI DI CEMENTO

DISCO VERDE AI LAVORI PER IL MOLO DI MUGGIA

Il fondale marino è già stato sistemato e ripulito

Si dovrebbero iniziare la prossima settimana i lavori per la costruzione della parte nuova del molo di Muggia. Il Genio civile, infatti, sotto la cui direzione si svolgono i lavori stessi, ha fatto sistemare nei mesi precedenti il fondale marino, provvedendo a livellarlo e a ripulirlo da eventuali ostacoli con una escavatrice, fatta arrivare da Ancona.

L'escavatrice durante i lavori aveva riportato alla luce un'automobile «Simca 1000», che ignoti avevano rubato e poi gettata in mare. Del caso si erano interessati i carabinieri di Muggia che erano risaliti quindi al proprietario.

Ora nel porto si trova una grossa gru, proveniente sempre da Ancona, che entro la prossima settimana dovrebbe iniziare la rimozione dalla riva antistante la caserma della Guardia di Finanza, dei blocchi di cemento che si trovano da lungo tempo in quella posizione, disturbando notevolmente il paesaggio antistante. Finalte, quindi, tali blocchi saranno rimossi e deposti sul fondo nel completamento e prolungamento del molo della cittadina.

L'opera viene a completare una serie di lavori, che da tempo sono stati programmati per la rivalutazione e la messa a punto di tutta la costiera muggesana, che da qualche tempo, soprattutto nel periodo estivo, accoglie un numeroso traffico turistico.

FLORA CAPPELLO OSPITE AL ROTARY

Meraviglioso ricordo della lontana America

Ha rivissuto i giorni dell'università di Vermont

La dottoressa Flora Cappello, segnalata dal Rotary di Trieste, vincitrice di una borsa di studio della Rotary Fondations è stata ospite d'onore all'ultima riunione conviviale.

Presentata dal presidente avvocato Daniele Morpurgo la dottoressa Cappello ha illustrato ai rotariani i giorni dell'esperienza da lei vissuta presso la Università di Vermont a Burlington.

Esperienza che ella è stata felice di aver vissuto e che ricorda con gioia anche perché lì ha imparato il dovere che bisogna sempre vivere cercando di comprendere il prossimo che mai può essere sradicato dalla sua storia e dal suo ambiente economico e sociale.

«Le sorprese sono incominciate sin dall'arrivo — dice la dott. Cappello, quando ho trovato ad accogliermi il presidente del Distretto, il mio «consigliere» un «Dean emeritus» dell'Università, un rotariano, un giornalista, il fotografo, lo operatore della TV (locale) e la ragazza con cui avrei abitato.

«Vi lascio immaginare la mia emozione di fronte a tanta cortesia e la mia sorpresa di fronte ad un fascio di rose rosse, emerse da una gran scatola di cartone, delle dimensioni di quelle usate per contenere una grandissima bambola».

«Quasi ogni giorno portava le sue sorprese anche perché in America tutti hanno viva una, per noi italiani inspiegabile, fiducia nella correttezza del prossimo».

«Avrei ancora mille osservazioni, ha detto la dott. Cappello, ed episodi da riferire che mi hanno dato un'immagine abbastanza chiara del mondo in cui sono vissuta. Questo è avvenuto perché ho potuto parlare, guardarmi attorno e sono stata aiutata nel capire tante cose dalle persone con cui sono entrata in contatto, capire l'ambiente naturale ed apprezzarlo, facendo delle splendide passeggiate con le racchette da neve attraverso boschi solitari, parlare della storia più lontana e più recente degli Stati Uniti, rendermi conto che non si può parlare di questo Paese come di un tutto unico».

«Insomma tutto è stato molto positivo ed interessante, qualche volta ho sofferto di nostalgia e indirettamente ho incominciato ad apprezzare il mio Paese con tutte le sue ingiustizie ed incongruenze, ma con tanto maggior calore umano. Spero di essere riuscita a trasmetterne un po' di questo calore umano così come ho imparato dai miei ospiti, molte cose positive, che mi auguro di essere capace di ridare sia nella società con il mio lavoro che nell'ambito della mia famiglia. La mia gratitudine per la Fondazione, ha concluso la sua simpatica relazione, e per il Club di Trieste che ha patrocinato così caldamente la mia candidatura sono enormi».

ELARGIZIONI VARIE

In memoria di Anna Mesner dalla famiglia Faiman 10.000 pro Lega lotta contro le malattie cardiovascolari.

In memoria di Giovanni Bonafè, nel I anniversario, dalla moglie 5000 pro Istituto «Rittmeyer», 10.000 pro A.N.F.Fa.S. - Recupero ragazzi subnormali; dai nipotini Roberto e Rossana 5000 pro Istituto per l'infanzia «Burlo Garofolo».

In memoria di Fausto Mauro, nel V anniversario (28/11), dalla figlia Fedora Pagan 3000 pro ECA.

In memoria di Giulio Rovis, nel V anniversario, dalla moglie Narcisa 5000 pro Istituto per l'infanzia «Burlo Garofolo».

In memoria dell'avv. Gianni Pellis, nel I anniversario, dalla moglie Ada Pellis 30.000 pro Servizio fisiopatologia cardiovascolare (prof. Camerini); da Paolo Nezzo 3000 pro Centro tumori.

In memoria di mons. Luigi Fogar, nel trimestre della scomparsa, da Eugenio Laurenti (offerte raccolte) 21.000 pro Missione triestina nel Kenya.

In memoria di Carlo Pardi, nel XIV anniversario, dalla moglie Carmen 5000 pro Centro tumori.

In memoria di Aurelia Grossich ved. Girotti, nel XV anniversario (26/11), dal figlio e dalla nuora 5000 pro Centro tumori.

In memoria di Carmine Improta da Gretty e Claudio Godina 3000 pro Movimento dei focolari.

In memoria di Antonella Stocchi in Gulmini dai condomini dello stabile n. 11 di via Aldegardi 14.000 pro Lega contro i tumori.

In memoria di Lelia Tamponi da Concetta e Roberto Puppi 5000 pro Istituto «Rittmeyer»; dalla famiglia Bortolotti 10.000 pro Istituto per l'infanzia «Burlo Garofolo»; dalla famiglia Prelli 5000 pro Istituto per l'infanzia «Burlo Garofolo» (lettino «Antonio Prelli»); da Nenè Pian 3000 pro CRI; dalla II B della Scuola «E. de Amicis» 10.000 pro «Domus Lucis».

In memoria di Giusto Senizza da Vittoria e Laura 6000 pro ECA; da Rita e Doro Marello 3000 pro Unione italiana ciechi; da Antonietta Frezza 3000 pro Centro tumori; dalla famiglia Giuseppe Gregori 3000 pro CRI (Pronto soccorso); da Giovanni e Anna Zini 3000 pro Piccole Suore dell'Assunzione; da Rina Pitacco 3000 pro Missioni triestine nel Kenya; da Giulio Schelly ed Ellie Specchiari 5000, da Anna Zanini e famiglia Ferialdi 2000 pro Rifugio animali ASTAD; da Carlo Giessi Ferluga 5000 pro Società «Edera» Calcio.

In memoria di Margherita Debrazzi dalla sorella Maria e cognato Filippo Tiego 10.000 pro restauro chiesa S. Vincenzo de' Paoli.

In memoria di Carmine Improta da Silvana Agostinis 2000 pro Centro tumori.

In memoria di Giulia Albertini in De Pretto da Gianna Sbisà 2000 pro ECA.

In memoria di Lelia Lughi Tamponi dal dott. Giorgio e Lucia Rinaldi 3000 pro Fondazione «Campos»; dalla famiglia M. Facchini 7000 pro Famea portolana.

In memoria di Giusto Senizza dai nipoti Senizza, Cobau e Taormina 10.000, da Ludmilla e Claudia Senizza 5000, da Giulia Bensi e figli 5000, da Serafino e Miranda Gregorin 3000 pro Istituto «Rittmeyer»; dai nipoti Maria e Stelio Marchi 10.000 pro Borsa di studio «Preside prof. Vincenzo Bronzin»; da Ita e Tullio Marchi 3000 pro Associazione CAI - «XXX Ottobre» (Natale alpino).

In memoria di Stelio Zandegiacomo da Luciana Padovan e da Gianna Sforzina 5000, da G. Gandini e fratello 5000 pro Associazione assistenza agli spastici (bambini); da Armando Buffa 5000 pro Associazione nazionale alpini.

In memoria di Rino Stegel da Emilia Marson 3000 pro Banca del sangue, 2000 pro «Domus Lucis».

In memoria di Ida Margoni dei conti Santi dalla famiglia Cardella-Petrin 3000 pro Istituto «Rittmeyer»; da Ernesto Matheusche 5000 pro Istituto per l'infanzia «Burlo Garofolo»; da Maria Valeria e Victor Hugo Rubelli 3000 pro Unione italiana lotta alla distrofia muscolare.

In memoria di don Nicola Crestani dal dott. Virgilio Risigari 1500 pro Oratorio Salesiano «Don Bosco».

In memoria di Ida ved. Tassan da Carlo e Gina 3000 pro Università degli studi (Borsa di studio «Nino Favretto»).

In memoria di Serena Giannetti da Bruno e Tina Minio 3000 pro chiesa S. Rita.

In memoria di Vera Squadrani dalla famiglia Agostini 3000 pro Centro tumori.

In memoria del primario dott. Angelo Papale dal prof. dott. Konecny 10.000, dal prof. dott. Zucconi 5000, dal prof. dott. Klugmann 5000, dal dott. Iurcev 5000, dal dott. Marchiò 5000, dal dott. Perkan 5000, dal dott. Poli 5000, dal dott. Silbermann 10.000, dal dott. Parma 5000, dal dott. Rigo 5000, dal dott. Relli 5000, dal dott. Fortunato 5000, dal dott. Bonini 2000, dal dott. Sussa 2000, dal dott. Sereni 2000, dal dott. Buttiglioni 3000, dal dott. Cociani 2000, dal dott. Fanna 2000, dal dott. Carmi 2000 pro Cassa previdenza medici ammalati; da Elfrida Goldstein 3000 pro A.N.F.Fa.S. - Recupero ragazzi subnormali; dal dott. Mario Dardi 3000 pro Associazione medica triestina (Fondo vedove e orfani); da Ricciotti Mazzon 5000 pro erigendo monumento ai Caduti «Ragazzi del '99»; da Amelia, Lucio e Alberto Pucci 5000 pro Fondo «Banelli»; dalle famiglie dott. Felice Diena, dott. Bruno Crepaz e dott. Gianni Cucchiani 10.000 pro «Domus Lucis»; da Nella Pardussi 5000 pro Cassa previdenza medici ammalati.

In memoria di Italia Terrizzi dalla Prefettura di Trieste 23.400 pro Unione italiana lotta alla distrofia muscolare.

L'elargizione in memoria della madre della collega Nives Dacorte pubblicata in data 24 corr. deve intendersi fatta da tutti i colleghi dell'UTAT a favore dell'Unione italiana lotta alla distrofia muscolare anziché dell'Associazione assistenza agli spastici (bambini).

Alla Galleria TERGESTE
Via Battisti 23
espone il pittore
MOZINA

MOSTRE D'ARTE

Natale e Capodanno con l'Aurora Viaggi

24 — 27/12 gita in pullman a Bled con soggiorno all'albergo «Toplice».
27/12 — 3/1 in aereo Jet a Palma di Majorca.
31/12 — in pullman a Kranj e sulle nevi del Krvavec.
31/12 — 1/1 con mezzi propri al «Lev» di Lubiana.
31 dicembre prenotazioni per il Veglione all'albergo «Kristal» di Umago.
Informazioni e prenotazioni presso l'Aurora Viaggi, Via Cicerone, 4, tel. 29-243.

TRIBUNALE DI TRIESTE
Dichiaraz. di morte presunta
I pubblicazione
E' stata presentata domanda per la dichiarazione di morte presunta di PAHOR LUIGI, nato in VERTOIBA (Gorizia) il 17 giugno 1910, scomparso in data 6 ottobre 1950.
Si invita chiunque avesse notizie dello scomparso di farle pervenire alla Cancelleria del Tribunale di Trieste entro 6 (sei) mesi dalla seconda pubblicazione del presente annuncio.
avv. Michele Sabia

TRIBUNALE DI TRIESTE
Fallimento della soc. a r. l. Mercurius
E' pervenuta offerta d'acquisto della partita di 125 sacchi pari a circa 7.500 kg di caffè Santos, marcata «raw Coffee Santos-Oberon — screen 17/18 — Marche Vafe Cram/PY10/Oberon 17/18 — 1110» al prezzo di lire 512 il kg.
Chiunque intenda concorrere all'acquisto, deve presentare, entro dieci giorni da oggi, nella cancelleria fallimenti del Tribunale offerta maggiore accompagnata dal decimo della cifra complessiva offerta.
Il Cancelliere
(Giacomo Covi)

Soggiorni in montagna
NATALE e CAPODANNO ancora stanze disponibili in alcune località delle Dolomiti. GENNAIO - Turni settimanali a S. Vigilio, Corvara e San Martino. 7 giorni di pensione da L. 21.000.
POSTI LIMITATI
UCV CIT UFFICIO CENTRALE VIAGGI - CIT, Piazza Unità 6 - Telef. 24793

LAVORO DA NEGRI masticare senza orasiv
FA L'ABITUDINE ALLA DENTIERA

IMMOBILIARE
CIVIDIN & SERPO
Amministrazione stabili ed appartamenti in condominio
VIA CANAL PICCOLO 2 TEL. 35 664 - 35 389

A SAPPADA - La Montanara
Pensione in posizione centrale offre meravigliose vacanze invernali settimane bianche 19.600.
Per informazioni scrivere: La Montanara - 32047 SAPPADA

dentiere rotte?
Riparazioni IMMEDIATE
LABORATORIO ODONTOTECNICO
trasferito in
Corso Italia 7 (centro Drop)
Telefono 30201
Ore 8-12.20 e 15-19

Dott. Emerico Schäffer
MEDICO CHIRURGO DENTISTA
Riceve: ore 9-13 e 16-20 tutti i giorni esclusi martedì e giovedì
TRIESTE, VIA RISMONDO 16 - I p.
Telefono 761870

Dott. A. de GIACOMI
SPECIALISTA
MALATTIE PELLE & SESSUALI
Riceve nei giorni feriali dalle 11 alle 12.30 e per appuntamento
TRIESTE Via Cicerone n. 11
telefono 68481
Aut N 1900 16797-67

Prof. DOMENICO LONGO
SPECIALISTA
MALATTIE PELLE VENEREE SESSUALI
Via San Francesco 23, I p.
ore 11-12 16-20
Telefono n. 728201
aut. 1900/16828 - 71

Dott. GOLDSCHMIDT
PELLE e VENEREE
Via San Francesco 3 I (Policlinico)
Ore 12 13 e 17-18.30 Tel 37265
Abit. Via Boccaccio 10. Tel 418905

Dr. T. LOVRECIC
Cure Fisiochinesiterapiche delle malattie reumatiche
Galleria Fenice 2, IV piano
TELEFONO 68514
Aut. N. 1900/10900 - 71

dott. U. CIOLI
SPECIALISTA
PELLE e VENEREE
ore 12 13.30 e 18 20
VIA TORREBIANCA N 43
(angolo via G. Carducci)
TELEFONO 61740
Aut 16639/67

CIT Staz. Autolinee tel. 24006
Viaggi - Cambio Valute
Documenti - Visti
Piazza Unità telef. 24793
Staz. Centrale telef. 418207
ORARIO AUTOSERVIZI
ABBAZIA-FIUME ore 8, 12, 18
BELGRADO, LUBIANA, ZAGABRIA ore 19
GENOVA via Milano, ore 21.30 giornaliera ore 8.15
GENOVA via Mantova-Cremona giornaliera ore 8.15
MILANO giornal ore 8.15 21.30
VENEZIA 6.45 8.15 13.00
Per ogni altro orario (autolinee treni aerei ecc.) informazioni e prenotazioni rivolgersi ai suddetti uffici CIT.

Buda in Barriera Buda
il vostro orefice di fiducia

zinelli & perizzi
TESSITURA STOFFE PER L'ARREDAMENTO FORME NUOVE DI MOBILI
TRIESTE VIA MAZZINI 31 VIA S. NICOLÒ 32
mobili

PRESA DI POSIZIONE DI STOPPER

L'assessore al lavoro sulle recenti critiche

«La conciliazione delle vertenze sindacali è competenza dell'amministrazione statale»

Una serie di critiche nei confronti dell'attività dell'assessorato regionale del lavoro, particolarmente per quanto riguarda vertenze e rapporti di lavoro, sono state da alcune parti formulate in sede di Consiglio regionale, in occasione della discussione generale sui bilanci della Regione, conclusasi questa settimana.

Poiché nel dibattito sui bilanci non sono previsti interventi di assessori, eccetto quello delle finanze, l'assessore Stopper ha inteso in questi giorni, subito dopo il suo rientro da Roma, prendere posizione in merito alle critiche formulate nei confronti dell'assessorato da lui presieduto.

«Sono accuse del tutto infondate — ha detto Stopper — e coloro che le hanno formulate dimostrano di ignorare quali siano le competenze della Regione in materia e quale sia stata l'attività che l'assessorato ha svolto per adempiere ai suoi specifici compiti concernenti i problemi del lavoro in senso generale, i problemi dell'emigrazione, le iniziative nel campo della previdenza e assistenza sociale, l'attività nel settore della formazione professionale e infine i problemi dell'artigianato.

«In questa seconda legislatura — ha continuato ancora Stopper — l'assessorato del lavoro ha promosso un rilevante numero di nuove leggi rivolte a incrementare l'intervento della Regione nel campo sociale: si tratta — ha detto — di ben 17 leggi complessivamente, che, in aggiunta a quelle varate nella prima legislatura, l'assessorato amministra con diligenza nonostante la grave penuria di personale.

«Per quanto concerne la materia del lavoro — ha affermato Stopper — dovrebbe essere a tutti noto che lo statuto pone la stessa fra quelle in cui la Regione ha potestà legislativa solamente di carattere terziario, per le quali cioè non è previsto l'esercizio di funzioni amministrative. Proprio per questo motivo anche il legislatore regionale, nel definire l'ordinamento e gli organici dell'assessorato, non ha previsto alcuna struttura idonea per la trattazione dei conflitti di lavoro.

«La conciliazione delle vertenze sindacali — ha detto ancora Stopper — è rimasta di competenza dell'amministrazione statale con i suoi uffici centrali, regionali e provinciali, con i quali l'assessorato intrattiene stretti rapporti di collaborazione.

«L'assessore regionale al lavoro — direttamente o tramite i suoi uffici, anche se già oberati da altri numerosi compiti — non ha, però, mai mancato — ha dichiarato Stopper — di svolgere sul piano politico ogni azione, specie se richiesta dalle organizzazioni sindacali dei lavoratori, per favorire una giusta soluzione dei conflitti di lavoro e garantire condizioni di maggior sicurezza agli operai delle fabbriche.

«Nel corso del corrente anno sono state assiduamente seguite, anche con particolari iniziative e interventi, le vertenze che hanno colpito i dipendenti di numerose aziende fra le quali: Lignum di San Giovanni al Natisone, SNIA Viscosa di Meduno, Manifattura tabacchi di Trieste, Cassa di Risparmio di Trieste, ENEL di Ampezzo. Italcantieri di Monfalcone, AMMI di Cave del Predil, Cartiera del Timavo di Trieste, Cotonificio Goriziano di Gorizia, Gaslini di Trieste, Gondrand di Trieste, ONAIRC, Filanda Defend di S. Vito al Tagliamento, Filanda Borgomanero di Bertiolo, AFA di Trieste, Industrie Zanussi di Pordenone, Cotonificio Triestino di Gorizia, Textil di Trieste, Mobilificio Casagrande di Sacile, Arredotecnica Piva di Basaldella del Cormor (Udine), Jacuzzi Europe di Valvasone, Tessitura Spezzotti di Udine e ditta Miro di Ovaro.

«In quest'ultima settimana, infine, l'assessorato del lavoro — ha detto Stopper — ha fatto quanto era nelle sue possibilità per contribuire a risolvere la critica situazione degli stabilimenti ASGEN di Monfalcone e SNIA di Sagrado, senza però, potersi sostituire agli organi statali, cui compete la conciliazione dei conflitti di lavoro.

DIBATTITO ALL'A.L.U.T.

Laurea in chimica e inserimento industriale

Nella sala riunioni dell'ALUT, a palazzo Artelli, si è tenuta ieri una interessante conferenza-dibattito sul problema dell'inserimento del laureato in chimica nell'industria. Ha aperto la discussione il dott. Tullio Dodini, dirigente di un'industria a livello europeo, il quale, sulla base delle proprie esperienze, ha delineato un quadro esauriente delle prospettive attuali di un proficuo inserimento del chimico nel campo industriale.

Premesso che la società industriale è quella che è, e che allo stato attuale delle cose essa va accettata come tale per cercare di migliorarla dall'interno, è stato osservato come il neo-laureato rappresenti un investimento da parte dello stato e di conseguenza la sua attività post-laurea deve rappresentare un utile per la società e concorrere a una sempre maggiore produzione di benessere.

Il dott. Dodini ha precisato come ciò che l'industria richiede dal chimico non sia esclusivamente un bagaglio di nozioni tecniche e scientifiche specifiche, bensì soprattutto una sempre maggiore capacità decisionale per la quale sono indispensabili nozioni di direzione aziendale, di marketing, statistica e di impiego dei calcolatori elettronici.

Purtroppo però l'attuale struttura del corso di laurea in chimica non è tale da recepire questo nuovo tipo di esigenze per cui, al di là di un'auspicabile sensibilizzazione del corpo docente, è lasciato all'iniziativa dei singoli studenti il compito di fornirsi un tipo di informazione più rispondente alle attuali esigenze dell'industria.

Nel corso del dibattito che è seguito, è intervenuto fra gli altri il prof. Costa, direttore dell'istituto di chimica della nostra università, il quale, dopo essersi vivamente compiaciuto per l'iniziativa, ha preso atto delle attuali difficoltà e ha auspicato per il futuro sempre più stretti e proficui contatti tra il mondo dell'industria e quello universitario.

Corso di aggiornamento sull'informatica

Dal 6 al 18 dicembre si terrà presso la facoltà di economia e commercio un corso di aggiornamento per insegnanti di organizzazione aziendale negli istituti tecnici industriali con specializzazione per l'informatica.

Il corso, istituito dal ministero della pubblica istruzione, sarà diretto dal prof. Claudio de Ferra, direttore del centro di calcolo della nostra università.

Le lezioni saranno tenute, oltre che dal direttore del corso, dai proff. Bruno Tedeschi (università di Roma), Dario Fürst (università di Roma), Ernesto Velpe di Prignano (università di Napoli), Ottavio Rondini, Luciano Daboni, Giorgio Bonifacio, Mario Policastro e Lucio Crisma, tutti della nostra università.

Giornalaia denunciata per le riviste «audaci»

La polizia femminile, dipendente dalla seconda divisione della Questura di Trieste, ha denunciato a piede libero alla autorità giudiziaria, la titolare di una edicola di giornali per la violazione dell'articolo 1 della legge n. 1591 del 12 dicembre 1960, che si riferisce all'esposizione in pubblico di riviste pornografiche. Il dott. Lettieri, dirigente della seconda divisione, ha dichiarato che non è possibile conoscere il nome della persona denunciata in quanto vi è «un preciso ordine in tal senso da parte della nostra autorità giudiziaria».

Cronache degli spettacoli

I PEZZI DEL «MOSÈ»

(Foto de Rota)

Nei laboratori scenografici del teatro «Verdi», sono in allestimento le scene del «Mosè»

AL POLITEAMA ROSSETTI

Congedo di «Enrico IV» in arrivo Lupo e la Villi

Questo pomeriggio con inizio alle 16.30 Tino Carraro, Dina Sassoli, Aldo Alori, Ivano Staccioli e gli altri attori della Compagnia del Dramma italiano daranno al «Rossetti» l'ultima replica dell'«Enrico IV» di Luigi Pirandello.

Il prossimo spettacolo, anche esso fuori abbonamento, che andrà in scena al Politeama è la commedia «Non si può mai dire» di André Roussin con Alberto Lupo e Olga Villi, la cui prima rappresentazione è in programma per giovedì 2 dicembre.

Magaloff suona alla Società dei concerti

Domani sera al Politeama Rossetti per la Società dei concerti, con inizio alle ore 21, suonerà il pianista Nikita Magaloff. L'illustre artista, che recentemente è stato applaudito al Teatro Verdi in un concerto con orchestra, ritorna ospite graditissimo alla Società dei Concerti con il seguente programma: M. Clementi, sonata in do magg. op. 34; J. Brahms, sonata in fa min. op. 5; J. Strawinsky, sonata in tre movimenti; R. Schumann, Carnaval de Vienne op. 26.

FIAT

Società per Azioni - Sede in Torino
Capitale Sociale versato L. 150 miliardi (Trib. Torino n. 65/1906)

Pagamento interessi obbligazioni 6% 1949/1974

Si avvertono i Signori Obbligazionisti che a partire da mercoledì 1° dicembre 1971 saranno messi in pagamento gli interessi semestrali sulle obbligazioni 6% - **emissione 1949** - contro ritiro della cedola n. 45.

I pagamenti saranno effettuati presso la Cassa Sociale in Torino - C.so G. Marconi n. 10 - e presso le Sedi e Dipendenze dei consueti Istituti Bancari.

HANS SEDLMAYR AL CONVEGNO MITTELEUROPEO DI GORIZIA

PROTEGGERE ATTIVAMENTE CENTRI STORICI E PAESAGGIO

Rilevata la necessità di una nuova legislazione nell'importante settore

Si è aperto a Gorizia, nel settecentesco palazzo Attems, il VI Convegno mitteleuropeo, presenti le massime autorità cittadine e regionali e i rappresentanti della Carinzia e della Slovenia. Al convegno, dedicato quest'anno al tema «Architettura e società nell'area mediteuropea» partecipano architetti, docenti universitari e uomini di cultura austriaci, cecoslovacchi, tedeschi, ungheresi, jugoslavi e italiani, mentre numerose personalità italiane e straniere hanno inviato la loro adesione.

Agli ospiti ha rivolto il benvenuto della città il Sindaco on. Martina, che ha sottolineato il significato e la validità degli Incontri mitteleuropei, posti sotto l'alto patronato dell'UNESCO. Il saluto della Regione è stato porto dal vicepresidente della Giunta assessore Enzo Moro. Hanno parlato anche il direttore della rivista «Iniziativa Isontina» Pasquale De Simone, e il segretario generale degli incontri prof. Rocco Rocco, i quali hanno ribadito l'opportunità di discutere problemi comuni in uno spirito di franca amicizia, e di intensificare un dialogo che può creare premesse favorevoli anche per altri rapporti sociali economici civili ed umani.

La relazione introduttiva del Convegno è stata tenuta dal prof. Hans Sedlmayr, il quale ha analizzato i problemi suscitati dall'edilizia moderna ed i suoi rapporti con il paesaggio europeo, con particolare riguardo alle trasformazioni subite dai centri abitati in seguito alla industrializzazione. Lo studioso austriaco ha sostenuto la necessità di una nuova legislazione che protegga il centro storico e il paesaggio in modo del tutto nuovo, attuando una protezione attiva che valga a valorizzare e a riabilitare quanto finora ha subito danni a causa del dilagare della edilizia anonima e rozza dal 1945 in poi.

Il Consiglio d'Europa sta operando in questa direzione con un piano quinquennale da attuare tra il 1971 e il 1976. Frattanto è necessario l'apporto di tutti gli architetti e gli urbanisti perché la frattura tra il mondo della matematica e quello vivo e concreto sia colmato e sia posto fine alla distruzione delle città e dei paesaggi europei.

Relazioni, interventi e comunicazioni si susseguiranno durante le quattro giornate del convegno da parte di numerosi delegati dei sei paesi. E' prevista anche una visita al centro storico di Grado.

Messa dell'Arcivescovo nella cappella del porto

Martedì, in occasione della ricorrenza della festa di S. Andrea Apostolo, al quale è dedicata la cappella del porto, l'Arcivescovo mons. Santin celebrerà alle ore 18 una S. Messa per coloro che lavorano nel porto e per i loro familiari, nella suddetta cappella al Punto Franco Nuovo (testata del capannone n. 55).

Le famiglie del personale dell'Ente e dei lavoratori portuali sono invitate al sacro rito.

Incarichi a Muggia per il doposcuola

Il Patronato scolastico di Muggia avverte gli insegnanti elementari che aspirano ad ottenere l'incarico per il doposcuola statale, che si svolgerà nella cittadina a partire dal prossimo gennaio, che il termine ultimo per la presentazione delle domande scade improrogabilmente il 4 dicembre.

AL COMITATO TECNICO REGIONALE

Favorevole il parere sul viadotto del Lisert

È passato anche il progetto di costruzione di un raccordo ferroviario nel Monfalconese

Il comitato tecnico regionale, riunitosi nei giorni scorsi sotto la presidenza dell'assessore Masutto, ha provveduto all'esame di numerosi altri elaborati. Fra questi, nel settore dell'idraulica, il progetto esecutivo di I lotto, dell'importo di lire 600 milioni, predisposto dal consorzio acquedotto Friuli-centrale, per i lavori di costruzione della adduttrici consorziali del serbatoio di carico a Biauzzo per Teor e Pocenia.

Dello stesso consorzio è stato pure approvato un altro progetto, dell'importo di 252 milioni, finanziato con la legge regionale n. 27 del 1965, che prevede la costruzione delle condotte adduttrici dell'acquedotto per il Basso Friuli dalla progressiva 15.190 a Palazzolo dello Stella e Precenicco.

Sempre nel settore dell'idraulica e delle opere igieniche, sono stati approvati il progetto generale e quello di primo lotto relativi alla costruzione della fognatura di Fiume Veneto e delle sue frazioni. Il progetto generale comporterà una spesa di oltre un miliardo e cento milioni di lire. Analogamente, hanno ottenuto approvazione il progetto generale e quello di I lotto predisposti dal comune di Chions, che prevedono pure lavori di costruzione delle fognature, sia per il capoluogo che per le frazioni, per un importo, rispettivamente, di 283 milioni e 20 milioni.

Il comitato ha espresso poi parere favorevole su un importante progetto di quasi 363 milioni (I stralcio 293 milioni) predisposto dal consorzio industriale di Monfalcone, relativo alla costruzione di un viadotto di raccordo dal Lisert alla SS. 14. L'opera risolverà i problemi delle intersezioni del traffico, oltre che della zona industriale, anche della viabilità ordinaria. Anche tale realizzazione è assistita dal contributo regionale.

E' stato altresì approvato, il progetto, dell'importo di 145 milioni, finanziato con legge regionale del medesimo consorzio, relativo ai lavori di costruzione di un raccordo ferroviario a binario unico della lunghezza complessiva di 1870 metri. Tale tracciato va dall'innesto a Portorosega sino allo stabilimento industriale Eimo nel Lisert.

Hanno pure riportato parere favorevole il progetto generale e quello di primo stralcio, redatti per conto del comune di Raveo, relativi ai lavori di sistemazione della strada Raveo-Muina, per una lunghezza di m 5320, che comportano, rispettivamente, una spesa di 225 milioni e di lire 30 milioni. Il comitato ha inoltre esaminato favorevolmente un progetto generale di 150 milioni e un progetto di I lotto di 75 milioni, concernenti i lavori di costruzione del nuovo campo sportivo di Casarsa della Delizia. I lavori del primo lotto saranno assistiti dal contributo regionale previsto dalla legge n. 26 del 1969.

Sono state infine esaminate numerose perizie suppletive e di variante ed un certo numero di pratiche tecnico-amministrative concernenti la costruzione e l'esercizio di impianti elettrici, di concessioni di derivazioni di acqua, di revisione di prezzi contrattuali e di riserve avanzate da imprese costruttrici.

«TEATRO OGGI» ALL'AUDITORIUM

Osborne darà l'avvio a una vivace rassegna

L'apertura del ciclo di dicembre con il famoso «Ricorda con rabbia»

Con la rabbia di John Osborne prenderà l'avvio mercoledì prossimo all'Auditorium di via Tor Bandena la serie degli spettacoli di dicembre della rassegna «Teatro Oggi».

La commedia «Ricorda con rabbia», che sarà presentata dalla compagnia di Arnaldo Ninchi, Teresa Ricci, Rosetta Salata ed Ennio Libralesso con Roberto Bruni, è l'opera più emblematica non solo dell'autore inglese ma di tutta una generazione. Infatti il suo titolo divenne grido di battaglia degli «angry young men», i «giovani arrabbiati» degli anni Cinquanta.

Alla commedia di Osborne faranno seguito il mese prossimo, sul palcoscenico di via Tor Bandena, altri spettacoli per varie ragioni proposti o ripresi da compagnie «giovani», impegnate nella sperimentazione e nella ripresa. Dalla Germania (ma per apprezzare il lavoro, che è una pantomima, non occorre conoscere il tedesco) giungerà «Das Mündel will Vormund sein» («Il pupillo vuol essere tutore») di Peter Handke, presentato dal berlinese «Forum Theater» sotto i comuni auspici del nostro «Stabile» e dell'Istituto germanico di cultura. Successivamente, sempre all'Auditorium e sempre nell'ambito della rassegna «Teatro Oggi», andranno in scena un'originale edizione del «Re Lear» di Shakespeare, «Processo a Giordano Bruno» di Mario Moretti e «Iwona principessa di Borgogna» del polacco Vitold Gombrovicz.

Ultima dei balletti al Teatro Verdi

Oggi alle ore 16, in turno diurno per ogni ordine di posti, ultima rappresentazione dei balletti in cui si esibiranno uno stuolo di ballerini di fama mondiale: Tesse Beaumont, Rudolf Bryans Liliana Cosi, John Fletcher, Milorad Miskovitch, André Prokowsky, Galina Samtsova. Helen Starr, Belinda Wright, Yelk Yureshа, Leda Lojodice, Oscar Tartara, Jorge Salavisa. Musiche di Adam, Drigo, Krein, Ciaikowski, Debussy, Liszt, Albinoni. Alla biglietteria del teatro (tel. 23988) continua la vendita dei biglietti per i soli ingressi essendo i posti a sedere tutti esauriti.

In allestimento «Mosè» di Gioacchino Rossini, per la cui prima rappresentazione la vendita dei biglietti avrà luogo giovedì presso la biglietteria del Teatro (tel. 23988).

Questa sera sul video

«Come un uragano» (TV-1, ore 21) — Va in onda stasera la prima puntata di questo nuovo «giallo» tratto dal romanzo omonimo di Francis Durbridge, autore di «Melissa» e «Un certo Harry Brent». Ne sono protagonisti Alberto Lupo, Delia Boccardo, Adriana Asti, Renzo Montagnani, Corrado Pani, Nora Ricci, con la regia di Silverio Blasi. Si tratta questa volta di un «giallo» impostato più sulla personalità dei protagonisti che sulla «suspence» vera e propria.

* * *

«Stasera sì» (TV-2, ore 21.15) — Gloria Paul e Carlo Dapporto interverranno stasera a questo spettacolo musicale condotto dal Quartetto Cetra. La ballerina inglese, oltre che eseguire un balletto, presenterà la canzone «Si è spenta la luce», mentre Carlo Dapporto interpreterà uno sketch dal titolo «I due Gustini» assieme a Nanni Svampa, che, con il suo trio, eseguirà «la nafta del porto di Savona». Tra gli altri ospiti del programma, Michel Delpech che eseguirà «La nafta del porto di plesso dei Vocalmen che canterà «It is the blues».

* * *

«Omaggio a Giuseppe Verdi» (TV-2, ore 22.15) — Per la «Rassegna di voci nuove verdiane», indetta dalla RAI nel settantesimo anniversario della morte di Giuseppe Verdi, si presentano stasera gli ultimi otto cantanti del gruppo dei ventiquattro prescelti in prima selezione. Pagine famose del più diffuso repertorio verdiano saranno interpretate, come nelle due precedenti trasmissioni, da due soprani, un mezzo-soprano, due tenori, un baritono, due bassi. *(Ansa)*

PRIME VISIONI

La classe operaia va in Paradiso

Si può far ridere con il tragico? Ma poi: è lecito farlo? Ci riuscì Charlie Chaplin, che però è poeta del cinema (come per il teatro lo furono Molière e Shakespeare) con «Il monello», «La febbre dell'oro», «Le luci della città», «Tempi moderni» e «Il dittatore», preannunciando sconvolgimenti o ingaggiando severe requisitorie a tumulazione avvenuta. Lo fa adesso — ma gli interrogativi restano — Elio Petri, soffiando a giusta pressione sull'anima turbolenta di Gian Maria Volontè, attore al quale tutto è permesso, il pianto autentico e straziante e l'istrionismo più funambolico, dove il gioco mirabile è talmente scoperto che dapprima può addirittura smuovere sdegno e ripulsa, ma poi si fa ammirare com'è sempre stato di fronte alla stoffa dei grandi commedianti. Tutto questo per dire che la quota vertiginosa di preferenze e di simpatie raggiunta con «Indagine su un cittadino al di sopra di ogni sospetto» (dove appunto si scherzava in grottesco sopra una salma, un raptus tragico e un balordo sistema) ha suggerito alla coppia Petri-Volontè di trasferire il tiro dal «giallo» al «sociale». La polizia e dintorni, qui operai, sindacati, lotta di classe, pendolari, studenti, famiglie sfasciate e rifatte in altro malo modo, slogan, verità economiche, incretinimento da lavoro in fabbrica (ecco «Tempi moderni») fino alla dolce e gridata follia, singola o collettiva secondo l'ottica e il comodo dello spettatore.

«La classe operaia va in paradiso», che sembra un titolo alla Dario Fo, si inerpica su tale complesso trapezio. Dentro c'è per ognuno qualcosa, e anche quando un episodio può infastidire per insistenza tentata provocazione o incrocio insicuro tra risata e volgarità, va detto che si tratta sempre di pezzi di grande bravura, tirati via soprattutto senza preoccuparsi se l'effetto sarà immediato o a scoppio ritardato (certi «assolo» di Volontè frignone o già sulla china della follia).

Comunque una chiave c'è a nostro avviso, per intuire la «cifra» aspirabile dell'opera e quindi del suo autore: gli incontri al manicomio con il vecchio attivista scavalcato e finito. Salvo Randone ne fa poi qui teatro altissimo riuscendo a innestare Pirandello a Brecht, Beckett a Jonesco. Sono aperture brevi ma illuminanti e chiarificatrici, ed è forse il rimpianto per la loro brevità che in altri punti fa invocare una maggiore stringatezza e una minore concitazione. Insomma meno manifesto urlato (anche se bene) e qualche linea di poesia in più, e proprio sulla lunghezza d'onda della speranza, non della disperazione. Altrimenti che ci stiamo ancora a fare quaggiù all'inferno?

ma.

ECCEZIONALE PERMUTA TV PHILIPS
bianconero-colore

Chi acquista entro il 31.1.72 presso la nostra Ditta un TV Philips bianconero da 24" potrà, all'arrivo della TVC in Italia, permutarlo presso di noi con un televisore Philips a colori.

Il TV bianconero sarà valutato l'

80%

del prezzo di acquisto.

Tale diritto di permuta vale 12 mesi.

Radiobacchelli
Via Pascoli, 24
tel. 790.552
TRIESTE

TRIBUNALE DI TRIESTE

Dichiaraz. di morte presunta

I pubblicazione

E' stata presentata domanda per la dichiarazione di morte presunta di PAHOR LUIGI, nato in VERTOIBA (Gorizia) il 17 giugno 1910, scomparso in data 6 ottobre 1950.

Si invita chiunque avesse notizie dello scomparso di farle pervenire alla Cancelleria del Tribunale di Trieste entro 6 (sei) mesi dalla seconda pubblicazione del presente annuncio.

avv. Michele Sabia

TRIBUNALE DI TRIESTE

Fallimento della soc. a r. l. Mercurius

E' pervenuta offerta d'acquisto della partita di 125 sacchi pari a circa 7.500 kg di caffè Santos, marcata «raw Coffee Santos-Oberon — screen 17/18 — Marche Vafe Cram/PY10/Oberon 17/18 — 1110» al prezzo di lire 512 il kg.

Chiunque intenda concorrere all'acquisto, deve presentare, entro dieci giorni da oggi, nella cancelleria fallimenti del Tribunale offerta maggiore accompagnata dal decimo della cifra complessiva offerta.

Il Cancelliere
(Giacomo Covi)

DOMANI ore 17 e 21.30
CINEMA CRISTALLO - TRIESTE
Via Ghirlandaio 12

Alla scoperta di un Continente

Un nuovo documentario a colori del regista italiano Giacomo Pezzali

INGRESSO GRATUITO

Siete invitati ad intervenire e se ciò che vedrete Vi interesserà potrete ottenere più dettagliate informazioni dall'Ambasciata Australiana Ufficio Immigrazione, via del Coroneo 33, Trieste, il giorno successivo, 30 novembre, dalle 9 alle 12

A cura dell'Ambasciata d'Australia a Roma

RISTORANTI E RITROVI

RISTORANTE «BOTTEGA DEL VINO»
Trascorrerete le vostre serate mangiando bene e danzando. Telefono 795959.

TRATTORIA «BELLARIVA»
S. Croce Mare. Da Antonio Chiatti. Specialità pesce. Aperto tutto l'anno. Telefono 224231.

LOCANDA MARIO
DRAGA S. ELIA — Ristorante caratteristico - Tel. 228173.

«DA FRANZ»
Via S. Pasquale 9 - Tel. 727294. Domenica selvaggina con polenta. Grande assortimento vini.

GRADO

SNOOPY 7
Tutti i sabati sera, domenica pomeriggio e sera, trattenimenti danzanti. Disc Jockey: «Uno dei Fans»

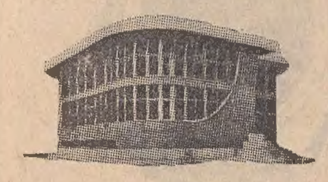

DA OGGI
E' APERTO IL NUOVO CENTRO DEL
LAMPADARIO
SS 13 Viale Venezia - CODROIPO

LAMPADARTE

PRIMA D'ACQUISTARE VISITATECI!!!

TROVERETE PIU' DI DUEMILA ARTICOLI ESPOSTI

SCONTI 50%

UN GENTILE OMAGGIO A TUTTI GLI SPOSI

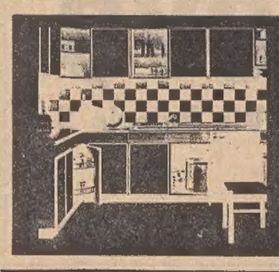

zinelli & perizzi
TESSITURA STOFFE PER L'ARREDAMENTO
FORME NUOVE DI MOBILI
TRIESTE
VIA MAZZINI 31
VIA S. NICOLÒ 32
cucine

AVVISI ECONOMICI

MINIMO 10 PAROLE

Coloro che non intendono dare il proprio indirizzo per l'avviso possono servirsi per il recapito delle offerte delle cassette istituite nei nostri uffici verso pagamento della quota di abbonamento che è del costo dell'inserzione e di lire 104 tasse comprese per la durata di 10 giorni.

Le lettere alle cassette devono essere indirizzate a: S. P.I. Cassetta, numero e lettera. Tutte le lettere indirizzate alle Cassette dovranno pervenire attraverso la Posta; le lettere raccomandate saranno respinte. Non si assumono responsabilità per quanto allegato alla corrispondenza.

La S.P.I. non assume responsabilità per casuali mancate inserzioni, ne per errori di stampa od omissioni. La responsabilità verso il fisco, il pubblico e i terzi delle inserzioni eseguite rimane piena e intera agli inserenti.

Gli avvisi economici possono essere ordinati presso la S.P.I. Società per la Pubblicità in Italia, via Silvio Pellico n. 4 pianoterra dalle ore 8.30 alle 12.30 e dalle 15.15 alle 19. Sabato dalle ore 8.30 alle 12.30 e dalle 15.15 alle 20. Questi avvisi possono essere inviati a mezzo posta allo stesso indirizzo con il relativo importo (minimo 10 parole a cui va aggiunto il 4% Ige e 4% tassa per la pubblicità). Gli avvisi economici possono anche essere dettati per telefono chiamando il n. 767676 dalle ore 9 alle 12.30 e dalle ore 16 alle 19. Il servizio di accettazione telefonica degli annunzi economici funziona esclusivamente per la rete urbana di Trieste

In testa di ogni singola rubrica è indicato il prezzo per parola. Minimo 10 parole. Gli avvisi ordinati per la domenica subiscono una maggiorazione del 20 per cento.

LAVORO PERS. SERVIZIO
Offerte
B Lire 100 per parola

A. COLLABORATRICE domestica STABILE massimo 40-enne cercasi. Ottimo stipendio. Pregasi telefonare festivi 767930 feriali 768166. 55434 B

A ORE cerco prestaservizi ventenne. Telefonare 795839. 79976 B

ABILE cucinare tuttofare cercasi stabile per tre adulti centralissimo magnifica sistemazione. Tel. 793683. 30456 B ●

BAMBINAIA pratica e referenziata cercasi stabile ottimo trattamento. Telefonare 29193. 53975 B

CERCASI prestaservizi referenziata ore combinarsi zona piazzale Rosmini. Telefonare ore pasti 742688. 55406 B

CERCASI domestica referenziata dalle 8 alle 17. Telefonare 61876. 79928 B

CERCASI domestica ore 9-14 per 2 persone. Accerboni Corridoni 2, tel. 762554. 55196 B

CERCASI governante capace bella presenza per villa signorile San Luigi, orario 14.30-20.30. Tel. 793040. 55216 B

CERCASI prestaservizi referenziata. Vicolo Scaglioni. Telefonare lunedì 71976. 55462 B

CERCASI per mezza giornata, orario da combinare, referenziata giovane o media età pratica lavori domestici, preferibilmente senza altri impegni. Zona Largo Piave. Telefonare 37350. 30602 B

CERCASI donna capace lavori domestici e stiro, mattina ore da combinare, telefonare lunedì 8-12 790102. 55158 B

CERCO aiuto domestico con referenze per tre ore giornaliere zona Besenghi, fermata 15 e 16. Tel. 761236. 79934 B

CONIUGI soli cercano referenziata ore mattina. Telefono 724932. 30424 B

CONIUGI soli cercano prestaservizi ore da combinare, zona Gretta. Tel. 411277. 30464 B

DISTINTA signora sola anziana sana desidera persona media età referenziata educata desiderosa inserirsi affettuosamente una famiglia per piccole faccende domestiche compagnia ogni comodità piccolo compenso. Scrivere Roma Zoe Leoni via Michele Mercati 38. 7184 B

DOMESTICA stabile con aiuto cercasi escluso lavori pesanti. Presentarsi Viale XX Settembre 23. Cartoleria ABC. 5876 B

DOMESTICA referenziata anche stabile 80.000 mensili ferie due volte all'anno. Telefonare 29339 - 762779. 30833 B

GIOVANE domestica cercasi, telefonare lunedì 9-13 - 16-19. n. 741436. 30789 B

DISTINTA FAMIGLIA VERONESE 5 PERSONE
CERCA
COPPIA DOMESTICI O DOMESTICA FISSA.
Telefonare 44.529 / 912.763
VERONA

DARWIL

Elegante ultraplatto in cassa e bracciale d'oro bianco 18 kt contornato di 28 brillanti bianchi puri, quadrante in oro.
PREZZO LIRE 180.000

GIOVANI coniugi appartamento moderno tutti elettrodomestici cercano domestica stabile trattamento familiare. Telefonare 410222. 5803 B

PICCOLA famiglia Barcola centro cerca domestica stabile o mezzo servizio. Telef. 410583. 79916 B

PRESTASERVIZI referenziata cercasi ore mattino. Telefonare 63077. 79924 B

PRESTASERVIZI ore mattino, buona paga e spese corriera, cerca oreficeria Venier largo Barriera 13 telefono 95269. 30462 B ●

PRESTASERVIZI giovane con referenze cerco 4 ore mattino zona Fabio Severo. Telefonare 764459 lunedì mattina. 79968 B

150.000 mensili offriamo stabile referenziata capace servizio e assistenza persona sola anziana. Telefonare oggi al n. 37718. 30540 B

IMPIEGO E LAVORO
Richieste
C Lire 50 per parola

AUTISTA patente B pratico città offresi a ditta. Tel. 749797. 55324 C

AUTISTA patente C anche lavoro generico pomeriggi o ore stabilirsi ottime referenze offresi. Tel. 759597. 55170 C

BABY-SITTER offresi ore serali. Tel. 816795. 55178 C ●

IMPIEGATA madre lingua inglese oppure interprete offresi. Tel. 729157. 53857 C

MONFALCONE cuoco esperto libero subito o anche ore serali. Cassetta 555555 C SPI.

OFFRESI tecnico di raggi. Tel. 723021. 54129 C

OLANDESE parla tedesco, inglese cerca au pair con trattamento familiare stipendio e live-in. Cassetta 30429 C SPI.

PENSIONATO 50enne referenziata occuperebbesi anche per mezzagiornata macchina propria massima fiducia serietà. Cassetta 30797 C SPI.

RADIO TV elettrodomestici ex rappresentanti gerente negozio decennale esperienza offresi commesso. Cassetta 30390 C, SPI. ●

RAGIONIERE 19enne offresi qualunque impiego ufficio. Telefonare 70858. 55270 C ●

RAGIONIERE trentenne esperienza pluriennale, organizzazione aziendale, amministrazione personale offresi scopo miglioramento funzioni direttive ditta commerciale e/o piccola azienda. Cassetta 30386 C, SPI.

SIGNORA massima serietà paziente offresi custodia bambini. Cassetta 55240 C SPI.

SIGNORA presenza mezzetà offresi mezza giornata qualsiasi aiuto negozio periodo natalizio, patente, tel. 731006. 54123 C

SWISS MADE

PIAZZA S. ANTONIO 4, 1.o piano

DARWIL

Scegliete un gioiello di arte orafa italiana o un orologio-gioiello ultima creazione della tecnica svizzera DARWIL risparmiando fino al 50 per cento sui prezzi internazionali

DARWIL

Superautomatico Mustang 25 rubini antiurto, datario, in cassa acciaio Brossè con cinturino acciaio.
PREZZO LIRE 25.500

COMMESSO 50enne offresi salumeria alimentari supermercato solo mattino. Telefonare 734429 dopo le ore 20, giorni feriali. 55280 C ●

CORRISPONDENTE inglese tedesco francese stenodattilografa telescriventista offresi mezza giornata o orario unico. Tel. 417505 ore 15-15. ●

ESPERTA contabilità paghe contributi offresi a ditta anche mezza giornata, con referenze. Cassetta 30598 C, SPI

GENERICO patente B libero pomeriggio offresi. Tel. 812290 pomeriggio. 55204 C ●

GEOMETRA 36 enne grande esperienza assistenza direzione lavori e committente fatta in primari cantieri tutta Italia accetta impieghi o collaborazione anche saltuaria disposto trasferirsi. Cassetta n. 55138 C SPI.

GIOVANE militesente conoscenza inglese pratica ufficio patente B offresi. Tel. 748666. 55178 C ●

SIGNORINA referenziata offresi custodia bambini 8-12. Cassetta 55194 C, SPI. ●

ULTRASESSANTENNE colto buona salute lunga esperienza commercio internazionale lingue italiano tedesco francese inglese accetterebbe incarichi di fiducia attività decorosa ore libere. Scrivere Cassetta 53955 C, SPI.

24ENNE libero pomeriggi offresi a ditta propria patente B conoscenza sloveno inglese, telefonare 744965. 30430 C

LAVORO A DOMICILIO ARTIGIANATO
CC Lire 80 per parola

A.A.A.A. KEROSENE specializzato pulisce ripara. Telefonare 794100. 55226 CC ●

A.A.A. PARCHETTI raschiatura, verniciatura, riparazioni, posa in opera, garanzia lavoro, massima puntualità, Di Toro tel. 753492. 54097 CC

I migliori mobili, il più vasto assortimento la massima garanzia, i migliori prezzi

CAMPONOVO

Via Battisti 19 Via Polonio 5

VISITATECI

Aperto tutte le domeniche ore 10-13

A.A.A. PITTORE tappezziere: stanze semilavabile 15.000, tappezzate 30.000. Telef. 759080. 55376 CC ●

A.A.A. TELEVISORI radio ecc. riparazioni accurate preventivi a domicilio impianti riparazioni antenne. Radiolaboratorio Stella via Ginnastica 31. Telefono 741801. 30548 CC

A.A. RADIORIPARAZIONI fiducia transistor fonovaligie. Radio Stefani, Corridoni 2, telefono 790944. 47667 CC

A. PARCHETTI raschiatura, verniciatura, riparazioni in genere. Preventivi gratuiti Gaspari, via Gambini 27/A, telefono 755-868. 53917 CC

ABATANGELO PARCHETTI riparazioni raschiatura verniciatura preventivi gratuiti. Interpellateci! Rossetti 41/C. Telefono 790497. 30749 CC

MANCINELLI PARCHETTI telefono: 765255

ARTIGIANATO fiorentino lavorazione copri-caloriferi. Via dell'Eremo 32 telefono 761261 30518 CC

DONNA libera mattinata prenderebbe lavoro proprio domicilio come stirare lavare ecc. Telefonare 823376. 30526 CC

ELETTRICISTA idraulico decorazioni natalizie pronto intervento. Telef. 33359 ore pasti. 55352 CC ●

ACCONCIATURE «Norma» cerca apprendista o mezza lavorante subito, ottima retribuzione I cat. Tel. 767233. 30452 D

AIUTO commessa cercasi urgentemente Pasticceria Colussi, corso Saba 9. 55220 D

AIUTO commessa e apprendista cerca drogheria, profumeria centrale. Indirizzo Cassetta 5863 D, SPI.

AIUTO commessa per panificio pasticceria domeniche festa cercasi. Via Roma 28 telefono 37766. 55200 D ●

AIUTO commessa cercasi domenica chiuso. Bidoli, Ginnastica 8. 55424 D

ALBERGO assume apprendisti ristorante e portineria seri bella presenza Grand Hotel De LA Ville Trieste. 79920 D

ALIMENTARI Stefani via Milano 18 cerca giovane fattorino magazziniere e signorina per rifornimento scaffali vendita. 55362 D

APPRENDISTA commessa panetteria panificio, pomeriggi liberi. Tel. 38846. 30606 D ●

APPRENDISTA commessa praticante ufficio e aiuto commesso cercansi. Crispi 8. 30564 D

APPRENDISTA stabile per cartoleria giocattoli cercasi Viola viale D'Annunzio 12. 2222 D

APPRENDISTA commessa cerca negozio calzature Coretti, via Udine 49. 79918 D

APPRENDISTA parrucchiera cercasi Salone Luciana, via Piccardi 59, tel. 795993. 55120 D

APPRENDISTA per rivendita tabacchi cercasi. Telefonare n. 764532. 30524 D

CERCANSI aiuto e apprendista pasticciere. Pasticceria Gasperi via Carducci 39. 30520 D ●

CERCANSI apprendiste Salone Luciana, via Beccaria n. 9. 55250 D

CERCASI per Gorizia elemento buona preparazione generale campo spedizioni. Non richiesta patente doganale militesente. Scrivere a cassetta 7181 D, SPI, Trieste, inviando curriculum. 7181 D ●

CERCASI apprendista o mezzalavorante parrucchiera ottimo trattamento. Tel. 744443, salone. 30414 D

CERCASI autista patente B per consegne e magazzino. Telefonare oggi dopo le ore 18 al 36250. 79960 D

CERCASI apprendista negozio fiori Orchidea corso Italia 6. 55332 D ●

CERCASI ragionieri-e liberi da impegni militari, anche primo lavoro, per moderno lavoro contabile impostato libera professione. Presentarsi subito presso Associazione Commercianti Monfalcone via San Francesco 41. 120 D

CERCASI apprendista o commessa negozio Eredi Fonda, mercerie filati, piazza S. Giovanni 2. 55460 D ●

CERCASI mezzalavorante capace manicure. Telef. 24215. 745 D

CERCASI per Gorizia elemento primo impiego ramo spedizioni, possibilmente in possesso titolo di studio scuola superiore, militesente. Scrivere a cassetta 7182 D, Trieste. ●

CERCASI lavorante o mezza lavorante sarta uomo anche a ore. Telefonare 750424.

DARWIL

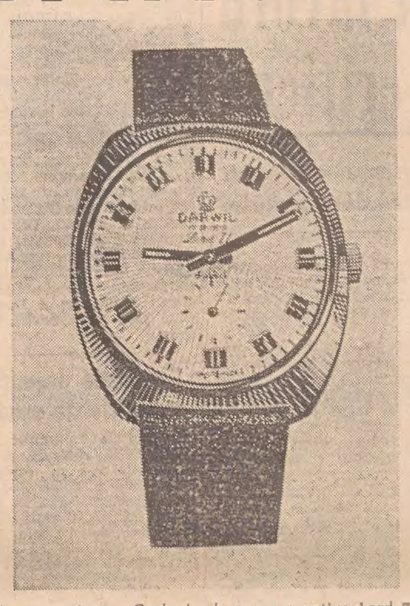

Ultima creazione - Orologio da uomo sportivo Lord 71 in cassa acciaio Inox con sistema antiurto Darblock.
PREZZO AL PUBBLICO LIRE 7.500

GARAGISTA pratico militesente assume autorimessa Pezzolato, D'Azeglio 13. 55166 D

IMPIEGATO-A 16-18 anni principiante dattilo, volonteroso, assumiamo, scrivere Cassetta 55156 D, SPI.

IMPIEGATO/A pratico/a lavori ufficio, paghe operai, contributi, conoscenza tedesco, cercasi. Risposta solo manoscritta. Cassetta 55380 D, SPI.

IMPORTANTE organizzazione cerca stenodattilografa esperta, massimo 30 anni, bella presenza. Cassetta 55242 D, SPI. ●

IMPORTANTE società cerca per filiale Trieste un commesso, un autista patente C, un operaio volonterosi seri dinamici. Offerte precisando mansioni da espletare. Cassetta 55122 D SPI.

IMPORTANTE industria alimentare cerca operai/e 25-40 anni. Telefonare ore ufficio 768370. 79890 D

IMPRESA costruzioni cerca operaio o mezzolavorante idraulico occupazione stabile. Telefonare 30078 da lunedì. 30809 D

INDUSTRIA locale cerca stenodattilografa perfetto tedesco e serbo-croato. Inviare curriculum vitae et offerta dettagliata Cassetta 79924 D, SPI.

LAVORANTE parrucchiera stabile cercasi. Tel. 796408. 55426 D

PERSONALE femminile per lavoro semplice di fatturazione in alcune ore antimeridiane assumonsi. Offerte Cassetta 55228 D SPI.

RICOPIATURA indirizzi con guadagno sicuro. Scrivere subito cassetta 30504 D, SPI.

SALONE parrucchiera cerca mezzalavorante e lavorante a mezze giornate. Telef. 814267. 30498 D

SALONE Vittoria cerca mezzalavorante pratica manicure o apprendista. XX Settembre 49. Tel. 790306. 667 D

SALONE centrale cerca lavorante parrucchiera capacissima. Telefonare 68742. 79836 D

SEGRETARIO/A qualificato/a cassa ricevimento perfetta conoscenza tedesco cerca albergo II cat. a Roma. Mandare curriculum cassetta 30510 D, SPI.

SIGNORA signorina idonea contatto preliminare segreteria ed ambiente stand-fiera, assumesi. Scrivere Cassetta 30392 D SPI.

SI ricerca personale da inserire in organizzazione importanza nazionale. Richiedesi serietà cultura media. Iniziali lire 100.000 Per colloquio selettivo presentarsi lunedì Grandi Opere, via Franca 12, ore 10-12 55458 D

SOCIETA' assume signora signorina disponga anche solo mezza giornata stipendio. Scrivere a Cassetta 54672 D, SPI.

DARWIL

Orologio per donna elegante Lady 71 in cassa placcata oro, quadrante in alto rilievo, protetto con dispositivo antiurto Darblock.
PREZZO NETTO LIRE 8.500

ESEGUO riparazioni elettrodomestici rubinetterie WC domicilio. Telefonare ore pasti 421212. 55446 CC ●

FRITTOLI PARCHETTI UNICO CONCESSIONARIO E SCLUSIVISTA PER TRIESTE, LAVORI CONSEGNATI CON CERTIFICATO «GARANZIA SYNTEKO». VIA S. ZENONE 6, TEL. 750895. Pose, riparazioni, raschiatura, verniciatura. Per garantire la puntualità si prega un preavviso di 6 giorni. 30614 CC

FUOCHISTA patentato cerca conduzioni impianti riscaldamento. Tel. 814303. 55272 CC ●

IDRAULICO impianti riparazioni sanitarie acqua gas. Tel. 764482, ore serali. 55230 CC ●

IMPRESA edile artigiana esegue lavori restauro facciate demolizioni modifiche interne appartamenti. Tel. 729548. 55428 CC ●

MODISTA riforma cappelli prezzi modici. Rocco, via S. Maurizio 5, I. 55188 CC ●

MURATORI artigiani propria attrezzatura costruzioni restauri interni esterni qualsiasi facciata anche plastici tetti terrazze muri. Tel. 24640. 55246 CC ●

OROLOGI svizzeri Timex, riparazioni accurate. Orologeria Hollesch, piazza S. Giovanni 1. 30396 CC

PITTORE tapezziere carta, lavoratoria regola d'arte, telef. 74-7962. 30288 CC

RADIORIPARAZIONI televisori antenne transistors registratori giradischi autoradio rasoi elettrici cineproiettori. Universalradio Settefontane 1 telefono 741317. 55186 ●

RIPARAZIONI TV accurate interventi domicilio immediati. Tel. 730310 giorni feriali. 79834 CC

SERRATURE sicurezza brevetti antifurto, apertura sostituzioni. Telefonare 795834 orario ininterrotto. 29542 CC

SGOMBERIAMO velocemente magazzini soffitte quartieri e cantine. Telef. 816231 festivi 65595. 30763 CC

SGOMBERO cantine. Telefonare 231608. 55358 CC ●

TAPPEZZIERE materassaio pure domicilio. Telefono 417131. 55374 CC ●

TRASLOCHI rapidi eseguimo tutta Italia, garanzia mobili. Preventivi gratuiti, interpellateci, tel. 414244. 79810 CC

Z RIPARAZIONI tende alla veneziana con pezzi originali. Malossi: Trieste, via Nordio 9 tel. 763475; Monfalcone, galleria Attoni, via XXV Aprile.

IMPIEGO E LAVORO
Offerte
D Lire 100 per parola

A.A.A.A. SALONE bellezza Susi cerca manicure pedicure apprendista urgente. 55422 D ●

A.A.A. AIUTO banconiere, ottimo trattamento Torrefazione Moka, Largo Barriera Vecchia 2. 53871 D

A.A. APPRENDISTA banconiere cercasi Torrefazione «Argentina» via Battisti 13. Festività libere. 55436 D ●

A.A. OFFRIAMO lavoro esterno organizzato e guadagno di lire 55.000 a dopolavoristi liberi 4-5 ore giornaliere. Telefonare al 31610 lunedì martedì. 30550 D

A. APPRENDISTA e commessa cercansi. Calzoleria Stella via Oriani 8 tel. 790327. 30500 D

A. LA Avon Cosmetics offre signore signorine occupazione seria redditizia da svolgersi nel tempo libero. Telefonare ore pasti signora Laura Buffolo telefono 734806. 30476 D

APPRENDISTA banconiere cerca bar Rio viale XX Settembre 16 domeniche libere. 79882 D ●

APPRENDISTA parrucchiera e mezzalavorante pratica manicure cercasi. Presentarsi v. Ghega 3. 79838 D ●

APPRENDISTA commessa cerca negozio Nodi d'Amore. Viale XX Settembre 23. 5876 D

APPRENDISTA parrucchiera cercasi. Telefonare 763501. 30528 D

APPRENDISTA elettricista o commesso dodicimila settimanali cercasi Novalux Paganini 6. 30739 D

APPRENDISTE per signora sartoria Amy Spazzali via Mazzini 22. Tel. 30283. 30743 D

APPRENDISTI assume officina Rossi, via Flavia 25, tel. 820389 55294 D

ASSUMESI giovane praticante per casa spedizioni assolte medie. Offerta Cassetta 55128 D, SPI.

AUTISTA cercasi. Concessionaria Simca viale Ippodromo 2 Duplica. 56 D

AZIENDA commerciale cerca IMPIEGATA/O capace perfetta conoscenza lingue inglese tedesco parlate scritte. Pregasi curriculum cassetta 79942 D SPI.

BANCONIERA-E ed apprendista capace domeniche chiuso cercansi. Tel. 31551 lunedì. 55470 D ●

BANCONIERE-A cassiera internista cercasi. Pizzeria Vesuvio, via Orologio 6. Presentarsi lunedì. 30576 D

BANCONIERE qualificato e referenziato cercasi per bar. Telefonare 418387 ore 10-13. 79886 D

BANCONIERE aiuto banconiere cercansi Bar Ariston. Tel. 61249. 30274 D

BUON TRATTAMENTO ragazza anche primo impiego conoscenza sloveno 60.000 mensili. Negozio Sergio via Roma 8 tel. 31817. 79830 D ●

CAFFE' latteria cerca aiuto banconiera, telefonare domenica 749680. 30795 D

CASSIERA assumo prontamente. Telefonare 750439, 9-12. 666 D

CASSIERA esperta con pratica pluriennale cerca importante negozio. Precisare posti occupati e referenze. Casetta 30378 D, SPI.

CERCANSI aiuto pasticciere e apprendista pasticciere. La Coccinella D'Annunzio 27. 54003 D ●

CERCANSI apprendisti installatori, buona retribuzione sabato libero. Presentarsi via Udine 11. 30787 D ●

ATTENZIONE METANO

Sapete che il vostro impianto di riscaldamento autonomo può essere trasformato a metano con evidenti vantaggi pratici ed economici?

Chiedete tutte le informazioni alla

UNIVERSALTECNICA
Corso Saba, 18
Via Zudecche, 1
Piazza Goldoni, 1

CERCASI apprendista mezzalavorante. Salone Marisa, via Giulia 49, tel. 796549. 30542 D

CERCASI signora giovane pratica frutta verdura. Telefonare 747905 o presentarsi lunedì via Settefontane numero 9. 79994 D

CERCASI ragazza 15-18 anni ditta Mitis, via S. Maurizio, 16 II p. 54037 D

CERCASI apprendista drogheria-profumeria, via Coroneo 34. 54073 D

CERCASI fattorino. Pasticceria Penso via Diaz 11. 55328 D

CERCASI signorina 16enne praticante ufficio. Telef. 24316 lunedì ore ufficio. 55320 D

CERCASI apprendista impiegata 15-16enne. Presentarsi lunedì 29 ore 11: Gestetner S.p.A. via F. Severo 122. 55322 D

CERCASI operaio mezzolavorante idraulico installatore. Telef. 747179, mattino 7.30-8.30, ore pasti 13.30-14.30. 30486 D

CERCASI commessa per tabaccheria veramente pratica. Scrivere cassetta 55350 D, SPI.

CERCASI apprendista per confezioni. Tel. 793369. 55364 D

CERCASI uomo con donna pulizia stabili rivolgersi via Paduina 4 primo piano. Telef. 795091. 79850 D

CERCASI banconiere o aiuto banconiere-a internista Torrefazione Ecuador, Carducci 24. 30402 D

CERCASI commessa per tabaccheria dinamica giovanile praticissima valori bollati e tabacchi miglioramento paga. Telefonare ore 17-18 68185. 79922 D

COMMESSA abbigliamento con discreta conoscenza di sloveno, assume subito Novalba, via Dante 2. 54125 D

COMPAGNIA assicurazioni con sede Milano cerca esperti ramo per agenzie Gorizia Udine Trieste. Curriculum vitae manoscritto. Offerte Cassetta 30308 D SPI.

CONCESSIONARIA macchine ufficio cerca venditori possibilmente diplomati da avviare settore macchine elettroniche e contabili, stipendio fisso, inquadramento sindacale. Telefonare 30080 lunedì ore 10 - 12. 79930 D

CONCESSIONARIO soc. Internazionale, Leader nel settore della Fotoriproduzione, ricerca giovani dinamici, volonterosi, da inserire propria organizzazione, per le Province di Gorizia - Udine - Pordenone. Scrivere Cassetta 5788 D, SPI.

DATTILOGRAFA capace 16-18 anni cercasi per studio professionista. Cassetta 55224 D, SPI. ●

DATTILOGRAFA/O cercasi a mezza giornata. Età referenze: cassetta 54087 D, SPI. ●

DIRIGENTE ufficio commerciale, elemento spiccata personalità, referenziato, esperienza esportazioni, conoscenza inglese, preferibilmente anche croato, cercasi, assicurasi riservatezza. Cassetta 30586 D, SPI.

DITTA locale impianti idrotermosanitari cerca apprendisti ed operai tubisti, installatori. Offerte Casetta 54085 D, SPI.

FALEGNAME pratico riparazioni, buon trattamento, cercasi. Rittmeyer 20, tel. 29769. 30590 D

FATTORINO con patente cerca negozio Mitis, via S. Lazzaro, 11. 54037 D

GIOVANE patente B militesente massima serietà stabile per consegne città lavori di magazzino cerca ditta locale. Presentarsi lunedì 16-19 viale XX Settembre 103. 30522 D

LAVORANTE per venerdì sabato cercasi. Salone Romana, via Toti 11, 790774. 55404 D

LAVORANTI sarte donna cercansi. Via Geppa n. 2, Zambon. 55250 D

MECCANICO auto ed elettricista auto cerca Concessionaria Simca viale Ippodromo 2 Duplica. 56 D

MEZZALAVORANTE ottima paga cerca salone Marina. Nordio 6, tel. 794543. 8527 D

MOTOCARRISTA per Lambro 250, 18 anni volonteroso assumiamo. Presentarsi Facau, Cavana 14. 55154 D

MOTORISTA navale di seconda classe cercasi per pronto imbarco su nave di ricerca scientifica. Inviare referenze curriculum Cassetta 55232 D SPI

ORGANIZZAZIONE importanza nazionale necessita ambo sessi attività interessante province Trieste Gorizia 300.000 mensili auto propria o patente, inquadramento sindacale, occupazione tempo pieno o parziale. Presentarsi ore ufficio Trieste l.go Sonnino 9. 55116 D ●

PARRUCCHIERA capace, mezzalavorante cercansi. Telef. 821374, 814229. 55182 D ●

SOCIETA' per Azioni qualificherà 15 elementi maschili et 10 elementi femminili in Trieste et Gorizia per rapida carriera direttiva con retribuzione immediata a livello americano, uguale per tutti. Il candidato ideale deve essere libero immediatamente, possedere titolo di studio superiore, intelligenza vivace, senso del successo, referenze efficaci, età 22-40 anni. I prescelti verranno qualificati in brevissimo periodo di tempo relativo alle singole capacità tramite rapido tirocinio teorico-pratico. Le ampie possibilità economiche sono immediate. Ogni informazione verrà data solo di persona ai convocati. Telefonare lunedì per fissare colloquio dalle ore 9.30 alle 13 e dalle 15.30 alle 20 al n. 732370. 54121 D

STENODATTILOGRAFA cercasi per studio legale giovane anche primo impiego purché abile, presentarsi via Galatti 24 lunedì. 54075 D

STENODATTILOGRAFA esperta italiano inglese dinamica cercasi per Trieste, offerte dettagliate Cassetta 55144 D SPI.

URGENTEMENTE cercasi giovane addetto servizi stazione servizio Esso largo Roiano. 55346 D

ZINELLI & PERIZZI cerca venditore qualificato reparto arredamento mobili. Presentarsi dalle 19 alle 19.30 previa telefonata al 37567. 79864 D

15-16ENNE praticante ufficio cerca Aries via Carlo Errera Zona industriale. 79892 D

STANZE E PENSIONI
Richieste
E Lire 90 per parola

CERCASI ammobiliata possibilmente centrale con calefazione. Cassetta 54079 E, SPI. ●

PROFESSORE giovane serio cerca subito stanza con bagno comodo cucina. Cassetta 55438 E SPI.

Continua in 10.a pagina

ati

AEROPORTO DI RONCHI DEI LEGIONARI

Rete nazionale

PARTENZE

Da RONCHI per	Partenze	Arrivi
Alghero	10.25	13.10
	16.55	21.35
Ancona	13.40	15.20
Bari	07.15	10.25
	13.40	17.15
	15.10	18.25
Bologna	10.05	11.35
Brindisi	07.15	10.40
	19.10	22.35
Cagliari	07.15	09.55
	15.10	18.25
Catania	07.15	10.10
	15.10	18.05
Foggia	13.40	16.35
Genova	21.10	23.05
Milano	07.00	08.15
	10.25	11.15
	16.55	18.10
Napoli	07.15	10.10
	10.05	12.50
	19.10	21.45
Palermo	07.15	09.55
	10.05	14.30
	15.10	17.50
Pisa	16.55	20.15
Reggio Calabria	07.15	10.50
Roma	07.15	08.15
	15.10	16.10
	19.10	20.10
Taranto	07.15	09.55
	19.10	22.30
Torino	07.00	09.40
Venezia	10.05	10.30
	13.40	14.05
	21.10	21.35

ARRIVI

Per RONCHI da	Partenze	Arrivi
Alghero	07.30	13.00
	17.00	21.40
Ancona	13.35	15.15
Bari	11.40	15.15
	18.55	22.00
Bologna	19.45	20.30
Brindisi	18.05	22.00
	11.05	14.30
Cagliari	07.10	09.55
	11.10	14.30
	19.10	22.00
Catania	11.30	14.30
	18.45	22.00
Foggia	12.20	15.15
Genova	07.30	09.25
Milano	11.50	13.00
	17.45	18.35
	20.30	21.40
Napoli	07.25	09.55
	17.40	20.30
	19.00	22.00
Palermo	16.00	20.30
	19.15	22.00
Pisa	16.20	18.35
Reggio Calabria	11.10	14.30
	16.10	22.00
Roma	08.55	09.55
	13.30	14.30
	21.00	22.00
Taranto	19.00	22.00
Torino	10.10	13.00
Venezia	09.00	09.25
	14.50	15.15

Collegamenti internazionali

PARTENZE

Da RONCHI per	Partenze	Arrivi
Amburgo	16.55	21.40
Amsterdam	10.25	16.05
Atene	07.00	14.40
Barcellona	07.00	13.10
Bruxelles	07.00	12.50
Chicago	07.00	17.40
Colonia-Bonn	16.55	20.10
Copenaghen	07.00	11.50
Düsseldorf	16.55	20.45
Francoforte	07.00	11.30
	16.55	20.10
Ginevra	07.00	09.45
Istambul	07.00	13.40
Londra	07.00	10.45
	16.55	20.40
Madrid	10.25	15.05
Malta	07.15	14.50
New York	07.00	15.10
Nizza	07.00	10.55
Parigi	10.25	13.20
	16.55	20.25
Stoccolma	07.00	13.40
Stoccarda	16.55	20.45
Tel Aviv	07.15	12.55
Zurigo	07.00	10.35

ARRIVI

Per RONCHI da	Partenze	Arrivi
Amburgo	08.00	13.00
Amsterdam	08.45	13.00
Atene	16.25	21.40
Barcellona	16.10	21.40
Bruxelles	09.20	13.00
Chicago	20.40	18.35*
Colonia-Bonn	09.30	13.00
Copenaghen	16.30	21.40
Düsseldorf	09.05	13.00
Francoforte	17.00	21.40
Ginevra	08.05	13.00
Istanbul	14.20	22.00
Londra	16.30	21.40
Madrid	16.45	21.40
Malta	15.30	22.00
Montreal	20.30	13.00*
Monaco	17.30	21.40
New York	19.30	13.00*
Nizza	18.35	21.40
Parigi	16.30	21.40
Stoccolma	14.40	21.40
Stoccarda	09.05	13.00
Tel Aviv	13.45	22.10
Zurigo	10.00	13.00

* Giorno successivo

Alitalia

Dal 1898
BAKER
Liquori di lusso

* CRONACHE DEGLI SPETTACOLI E DELLA TELEVISIONE *

«CANZONISSIMA»: I GIORNALISTI ASSEGNANO PER LA PRIMA VOLTA IL MASSIMO PUNTEGGIO

Ornella Vanoni e Claudio Villa al primo posto iersera ex aequo

Entrambi hanno avuto 71 mila voti - Il «reuccio» preferito dalla giuria femminile e Reitano da quella maschile - Alberto Sordi, ospite d'eccezione, «tuca tuca» con Raffaella Carrà

Roma, 27

Due i vincitori ex aequo, in base ai voti delle giurie, della seconda puntata della seconda fase di «Canzonissima»: Ornella Vanoni, con la canzone «L'appuntamento», e Claudio Villa, con il motivo «Na sera 'e maggio». I due cantanti hanno ottenuto entrambi 71 mila voti.

Per la prima volta da quando è cominciata l'edizione '71 di «Canzonissima» la giuria dei giornalisti ha assegnato il massimo punteggio, 30 mila voti, andati a Claudio Villa. Il più basso voto dei giornalisti è andato invece a Marisa Sannia (19 mila). La giuria femminile ha dato il massimo punteggio a Claudio Villa (24 mila) e quella maschile a Mino Reitano (26 mila). Il voto più basso in senso assoluto è stato dato dalla giuria maschile a Gianni Nazzaro (10 mila); il punteggio minimo della giuria femminile è andato a Peppino Gagliardi (12 mila).

Sabato prossimo, nella terza ed ultima puntata della seconda fase, saranno in gara: Milva, Rita Pavone, Gigliola Cinquetti, Dalida, Domenico Modugno, Al Bano, Sergio Endrigo e Little Tony. Nella seconda fase sono stati fino ad ora eliminati: Patty Pravo, Carmen Villani, Johnny Dorelli e Michele.

«Canzonissima» è entrata nel vivo della competizione, superata la parte eliminatoria, senza eccessive sorprese, la seconda fase, in tre puntate, comincia a riscaldare l'ambiente: i «fans» che nel Teatro delle Vittorie sostengono i propri preferiti sono sempre più rumorosi, invadenti; già si sono avute illustri «vittime», o eliminati, come Patty Pravo e Johnny Dorelli. Oggi, per la prima volta dall'inizio della competizione canora di quest'anno, i voti delle giurie hanno toccato i «vertici»: il massimo (30 mila voti dei giornalisti) per Claudio Villa; il «minimo» (10 mila della giuria maschile) per Gianni Nazzaro. In entrambi i casi si poteva matematicamente fare di più.

Due i trionfatori della serata, la «divina» (come si è sentito gridare dalla galleria) Ornella Vanoni, elegante ed affascinante come sempre, e il «reuccio» di Trastevere, Claudio Villa, il quale ha dato un dispiacere al collega più giovane e più fresco di popolarità, Mino Reitano.

I cantanti, dopo una prima fase sbarazzina, sono ora più prudenti e si affidano sempre meno alle canzoni nuove, o quanto meno poco conosciute. Ornella Vanoni, ad esempio, ha ripresentato «L'appuntamento», la canzone con la quale si è affermata a Venezia nella «Gondola d'oro»; Claudio Villa ha rispolverato, con il suo piglio autoritario, la stagionata «Na sera 'e maggio». Molti gli applausi, e in particolare ai prolungati ed abbondanti acuti di Villa. Mino Reitano, terzo nella graduatoria provvisoria, ha cantato con passione uno dei suoi «cavalli di battaglia», «Un uomo con la valigia». Iva Zanicchi, l'altra favorita della puntata, ha ripresentato la triste (per l'occasione vestiva un peplo molto scuro ma anche molto trasparente) «Exodus»; Iva Zanicchi affetta da una laringite ha usato per l'occasine il «pay back». Peppino Gagliardi, che stranamente sembra ogni volta più piccolo, ha cantato una ballata («La ballata dell'uomo in più»), che fa parte di un suo disco ancora in fase di preparazione. Il brano ha meritato gli applausi. Nada, sempre con i suoi vestitini primaverili, da «prima comunione», ha riproposto il suo successo dell'ultimo Festival di Sanremo «Il cuore è uno zingaro»; Marisa Sannia ha lanciato «Quando ti lascio», una canzone piacevole ed orecchiabile, e infine Gianni Nazzaro, che si è detto più che soddisfatto di essere giunto al secondo turno, ha cantato «Un miracolo d'amore» che, sebbene non sia un brutto motivo, gli ha fruttato il minimo dei voti possibile da una giuria (10 mila da parte degli uomini).

La trasmissione ha avuto un ospite d'eccezione Alberto Sordi, al quale è stata dedicata una bella fetta del tempo a disposizione. Il comico romano, con la sua eccezionale comunicativa, ha fatto un po' di tutto, ha imitato Noschese (mentre l'imitatore si era camuffato da Sordi), ha cantato, ha ballato il tuca-tuca con Raffaella Carrà (ma come — ha detto — uno viene a «Canzonissima» e non «tuca-tuca» con Raffaella?), ed ha pubblicizzato con disinvoltura il suo ultimo film uscito, un altro che deve ancora uscire e un suo disc di canzoni. A Sordi, però, sempre pronto alla battuta non prevista dal copione e per questo più apprezzata dal pubblico, queste piccole licenze sono state perdonate.

Lo show di Noschese ha sofferto un po' per la simpatica invadenza di Alberto Sordi.

(Ansa)

La classifica provvisoria

1) a pari merito, con 71 mila voti: Ornella Vanoni («L'appuntamento») (29 mila dalla giuria dei 10 giornalisti; 20 mila dalla giuria di 10 uomini e 22 mila dalla giuria di 10 donne); Claudio Villa («Na sera 'e maggio») (30 mila, 17 mila, 24 mila).

3) Mino Reitano («L'uomo e la valigia», 70 mila (24 mila, 26 mila, 20 mila).

4) Iva Zanicchi («Exodus»), 58 mila (23 mila, 22 mila, 13 mila).

5) Peppino Gagliardi («Ballata dell'uomo in più»), 52 mila (23 mila, 17 mila, 12 mila).

6) a pari merito con 51 mila voti: Nada («Il cuore è uno zingaro»), (20 mila, 14 mila, 17 mila) e Marisa Sannia («Quando ti lascio»), (19 mila, 14 mila, 18 mila).

8) Gianni Nazzaro («Miracolo d'amore»), 45 mila (21 mila, 10 mila, 14 mila).

Come si sa in questa fase non si svolge il gioco fra cantanti per l'assegnazione dei voti di abbuono. Ai fini della qualificazione al terzo turno (saranno ammessi i primi due cantanti delle classifiche maschile e femminile) le graduatorie sono le seguenti:

Maschile: 1) Claudio Villa (71 mila), 2) Mino Reitano (70 mila), 3) Peppino Gagliardi (52 mila), 4) Gianni Nazzaro (45 mila).

Femminile: 1) Ornella Vanoni (71 mila), 2) Iva Zanicchi (58 mila), 3) a pari merito con 51 mila voti Nada e Marisa Sannia.

Presentato a Firenze il film «Toscana»

Firenze, 27

Il film «Toscana», realizzato da Folco Quilici per la Esso Standard Italiana, è stato presentato oggi a Firenze presso il Palazzo dei Congressi. Presenti alla manifestazione, parlamentari, autorità regionali e cittadine, e il dott. Cazzaniga presidente della Esso Standard Italiana.

Il film fa parte della serie di documentari «L'Italia vista dal cielo», dedicata dalla Esso alle regioni italiane; altri film della serie, già realizzati, sono: Basilicata e Calabria, Veneto e Venezia, Emilia Romagna e Marche, Sicilia, Abruzzo e Molise, Campania. Quel che si è cercato di offrire con questa serie, in un periodo di profonde trasformazioni del territorio, è una sintesi spesso inedita del rapporto uomo-natura; l'obiettivo, situato su un elicottero, percorre agilmente l'ampio panorama storico-geografico delle regioni, cogliendone le diverse prospettive culturali.

La Toscana appare così una regione ove storia e memorie sono segni tangibili di una particolare compiutezza regionale

Il documentario si riunisce così agli altri film della serie tutti ugualmente tesi a rendere visivamente una realtà complessa e varia, ma che scorre lungo un filo unico; né si può distinguere, nel momento unitario, se il corso comune sia da attribuirsi più agli eventi civili che al dato naturale, dipanantesi senza soluzione di continuità da un capo all'altro della penisola. Il testo di «Toscana» è di Mario Praz, la musica di Piero Piccioni, la fotografia di Giovanni Scarpellini

FLORINDA BOLKAN | MASSIMO RANIERI
INCONTRO
EASTMANCOLOR

A seguito del sequestro di «Soffio al cuore»
Il Cinema Grattacielo
Presenta OGGI in prima visione
Anche questo, comunque, severamente vietato ai minori di anni 18

Il film più comico attualmente in programmazione
Scheda segnaletica dei personaggi:
Luciano Salce: *il padre-anticlericale-contestatore rivoluzionario!*
Barbara Bouchet *l'amante che non esita a cornificare!*
Dado Crostarosa: *il figlio-non battezzato fidanzato ad una ragazza tutta casa e chiesa...*
Simonetta Stefanelli: *la fidanzata che cerca con qualsiasi mezzo di portare il suo ragazzo in chiesa...*
Claudio Gora: *lo zio-protettore che non era insensibile alle grazie della cognata-vedova e della nipote-fidanzata!*
Marisa Merlini: *la madre-vedova consolata dallo zio protettore*
Gigi Ballista: *il frate confessore...*
Da questo intreccio che si svolge nel mistico e magnifico scenario di Assisi ne è uscita una storia piccante e boccaccesca dove la comicità dei personaggi e delle situazioni ha riscontro solamente con i precedenti successi de «Il prete sposato» e «La moglie del prete»

Un film di GIULIO PETRONI
EASTMANCOLOR
SUPERVIETATO AI MINORI DI 18 ANNI

EXCELSIOR «È VERO!»
TORNA IL FORMIDABILE BINOMIO DI «DRAMMA DELLA GELOSIA»
MARCELLO MASTROIANNI - ETTORE SCOLA
Protagonista e regista del più atteso e prestigioso film italiano del 1971

AL RITZ

INIZIO ORE 14
UN SUGGERIMENTO PER IL POMERIGGIO

OGGI ALL'IPPODROMO
CORSE AL TROTTO
SPETTACOLO PER GIOVANI DI OGNI ETA'
ma meglio esserci per tempo per partecipare già alla prima DUPLICE ACCOPPIATA

TEATRI E CINEMATOGRAFI

DICEMBRE ALL'AUDITORIUM con la RASSEGNA TEATRO OGGI
DA MERCOLEDI' 1
RICORDA CON RABBIA di John Osborne
SPETTACOLI SUCCESSIVI
Pantomina di PETER HANDKE da Berlino «Dás Muendel will Vormund sein»
RE LEAR di Shakespeare
PROCESSO A GIORDANO BRUNO di Mario Moretti
IWONA PRINCIPESSA DI BORGOGNA di Vitold Gambrovicz
Tessere speciali per 8 spettacoli da scegliere fra i già annunciati e quelli di prossima programmazione - Abbonati del Teatro Stabile: Lire 2.500 - Non abbonati Lire 4 000 - Biglietteria Centrale di Galleria Protti

POLITEAMA ROSSETTI
DIURNA ORE 16.30
TINO CARRARO in
ENRICO IV di Luigi Pirandello
con DINA SASSOLI, ALDO ALORI e con IVANO STACCIOLI
ULTIMO GIORNO
Sconti per abbonati

GRATTACIELO
NON COMMETTERE ATTI IMPURI
B. BOUCHET - L. SALCE
TECHNICOLOR

TEATRO COMUNALE GIUSEPPE VERDI. - STAGIONE LIRICA. Oggi alle ore 16 ultima rappresentazione: «Concerto di danza». Balletti celebri su musiche di Ciaikowski, Debussy, Krein, Liszt, Albinoni, Adam, Drigo. Direttore d'orchestra Daniel Stirn. Turno diurno per ogni ordine di posti. Alla biglietteria del Teatro (tel. 23968) vendita dei biglietti per soli ingressi essendo i posti a sedere tutti esauriti.

POLITEAMA ROSSETTI. Diurna ore 16.30 (ultima replica): Tino Carraro in «Enrico IV» di Pirandello con Dina Sassoli, Aldo Alori e con Ivano Staccioli. Regia di Filippo Torriero, scene e costumi di Maurizio Pajola. Spettacolo fuori abbonamento con sconti per abbonati. A recita iniziata non è consentito l'accesso alla sala. Biglietteria di Galleria Protti (tel. 36372 - 38547).

TEATRO STABILE DI PROSA. Sempre aperti gli abbonamenti alla Stagione 1971-72 che danno diritto agli sconti per tutti gli spettacoli fuori abbonamento (questo pomeriggio «Enrico IV» con Tino Carraro; la settimana prossima Alberto Lupo e Olga Villi). Sono tuttora 8 gli spettacoli in abbonamento che devono andare in scena: «Isabella comica gelosa», «Avvenimento nella città di Goga», «La Lena», «L'alfabeto dei villani», «Amico sciacallo», «L'amante militare», «Perelà, uomo di fumo», «Madre Courage». Biglietteria di Galleria Protti (tel. 36372 - 38547).

TEATRO AUDITORIUM (via di Tor Bandena). Da mercoledì 1 a domenica 5 dicembre: «Ricorda con rabbia» di John Osborne con Arnaldo Ninchi, Teresa Ricci, Rosetta Salata, Ennio Libralesso e con Roberto Bruni. Regia di John Karlsen, scene di Maurizio Pajola. Prossimamente: spettacolo dalla Germania; «Re Lear» di Shakespeare; «Processo a Giordano Bruno» di Mario Moretti; «Iwona principessa di Borgogna» di Gombrowicz. Tessere speciali per 8 spettacoli da scegliere nell'ambito della rassegna «Teatro Oggi»: abbonati del Teatro Stabile L. 2500; non abbonati L. 4000. Biglietteria di Galleria Protti (tel. 36372 - 38547).

TEATRO MODERNO (via dell'Istria, Nuovo hotel S. Giusto): vedi cinema.

LA CAPPELLA UNDERGROUND (via Franca 17, tel. 61668). Inaugurazione stagione 1971-72 giovedì 2 dicembre con «Ostia» di Pasolini e Citti. Programma completo e informazioni alla Biglietteria Centrale di Galleria Protti.

NATURA VIVA - Exotarium di Trieste - Viale XX Settembre, 31. Nuovi importanti arrivi: la grande mostra è più spettacolare che mai. Mammiferi, uccelli, rettili, pesci, anfibi di tutti i continenti. Visitatela.

EDEN. 15, 17.20, 19.40, 22: «La classe operaia va in paradiso». Un prestigioso regista: Elio Petri, premio Oscar 1971. Un grande interprete: Gian Maria Volontè. In technicolor. Vietato ai minori di 14 anni.

EXCELSIOR. 14.30 - 22.10: «Permette? Rocco Papaleo» con Marcello Mastroianni, Lauren Hutton, Pio Angeletti, Adriano De Micheli. Regia di Ettore Scola. Technicolor.

EXCELSIOR. Oggi alle ore 10 e alle 11.30: «Silvestro e Gonzales: sfida all'ultimo pelo». Cartoni animati in technicolor. Ingresso indistintamente Lire 200.

FENICE. 14.30 - 22.10: «...Continuavano a chiamarlo Trinità» con Terence Hill, Bud Spencer, Yanti Somer, Jessica Dubin. Technicolor. Un film per tutte le famiglie.

GRATTACIELO. 14.30: «Non commettere atti impuri» con Barbara Bouchet, M. Merlini, L. Salce, S. Sandrelli, G. Ballista. Technicolor. Rigorosamente vietato ai minori di 18 anni.

NAZIONALE. 14.30 - 22.10: «Appartamento al Plaza» con Walter Matthau, Maureen Skapleton, Barbara Harris, Lee Grant. Technicolor

RITZ. 15, 16.45, 18.30, 20.15, 22. Dissequestrato e in edizione integrale: «Bella di giorno moglie di notte», Eastmancolor con Nino Castelnuovo e Anna Miserocchi. Severamente vietato ai minori di anni 18.

ALABARDA. 15: «Desideri voglie pazze di tre insaziabili ragazze» in Colorscope. Spettacolo ricco di situazioni piccanti e scabrose e di eccessa sensualità, con la conturbante Edwige Fenech, Angelica Ott, Barbara Cappell e Ralph Wolter Viet minori.

AURORA. 15. Un «giallo» di Sergio Martino: «La coda dello scorpione» con G. Hilton, A. Strindberg e A. De Mendoza. Technicolor. Viet. min. 14 a.

CAPITOL. 14. Yul Brynner ed E. Wallach nell'avvincente e spettacolare technicolor: «Il romanzo di un ladro di cavalli» con J. Birkin. Per tutti.

CRISTALLO. 15. Charles Bronson nella sua ultima drammatica interpretazione: «Qualcuno dietro la porta» con A. Perkins. Un film ad alta tensione. Technicolor. Per tutti.

IMPERO. 15. Un fatto che ha commosso il mondo nell'ultimo delicato film di A. Cayatte: «Morire d'amore» con A. Girardot e B. Pradal. Technicolor. Per tutti.

MODERNO (Nuovo Hotel S. Giusto). **14.30:** «Attacco a Rommel» con Richard Burton e John Colicos. Technicolor. Ultimo giorno.

FLORINDA BOLKAN | MASSIMO RANIERI
INCONTRO
EASTMANCOLOR

MIGNON. XX Settembre. 14 ult. 22: «Tepepa il ribelle messicano». Il più spettacolare film della serie nuova. «Western» con John Steiner. Technicolor. Nuovo Topolino. Venite coi figlioli.

VITTORIO VENETO. 14.30. Technicolor. Ugo Tognazzi e Monica Vitti nella loro ultima e grande interpretazione: «La supertestimone». Critica e pubblico concordi: un successo senza precedenti. Viet. minori 14 anni.

ABBAZIA. 14.30: «Al soldo di tutte le bandiere». Straordinario e spettacolare technicolor con Tony Curtis, Charles Bronson e l'adorabile Michèle Mercier

ALCIONE (tel. 796162). **14:** «Lo chiamavano Trinità», Terence Hill e Bud Spencer in un film di travolgente comicità. Scopecolor.

ARISTON. 15-21.30: «Hello Dolly». Favoloso. Spettacolare e divertente technicolor con Barbra Streisand, Walter Matthau e altri grandi attori.

ALDEBARAN. 14.30: «Navajo Joe». Western a colori con Burt Reynolds. Vietato ai minori di 18 anni.

ASTRA - ROIANO. 15: «Omicidio al neon per l'ispettore Tibbs». In technicolor con Sidney Poitier, Martin Landau. Per tutti.

IDEALE (piazzale S. Giacomo). **14.30.** Technicolor: «Operazione Crepes - Suzette» con Julie Andrews, Rock Hudson. Avventura, guerra, amore.

LUMIERE. 14: «I bucanieri». Technicolor con Yul Brynner, C. Boyer e C. Heston.

RADIO. 14.30: «La Stella del Sud». Emozionanti avventure nella giungla in un meraviglioso technicolor tratto dal romanzo di Giulio Verne con George Segal, Ursula Andress e Orson Welles.

OPICINA. 15: «Il clan dei siciliani».

SERVOLA. 14. Scopecolor. Un poderoso film di guerra: «Il ponte di Remagen».

MUGGIA

VOLTA. 15: «Stanza 17-17, palazzo delle tasse, ufficio imposte» con Ugo Tognazzi, Gastone Moschin, Philippe Leroy e Giraldine Stewart.

VERDI. 15: «Sacco e Vanzetti». Technicolor con Gian Maria Volontè, Riccardo Cucciola e Rossana Fratello. Un capolavoro della cinematografia italiana che sta riscuotendo ovunque consensi di pubblico e di critica.

UDINE

ARISTON. 14: «Rapina record a New York». A colori.

CAPITOL. 14: «Il Decameron». A colori. V.m. 18 anni.

CENTRALE. 14: «Monsieur Hulot nel caos del traffico». A colori.

ODEON. 14: «Il merlo maschio». A colori V.m. anni 14.

PUCCINI. 14: «...Continuavano a chiamarlo Trinità». A colori.

CRISTALLO. 14: «Tarzan nella giungla ribelle». A colori.

FERROVIARIO. 14: «Le calde notti di Lady Hamilton». Colori. V.m. 18 a.

ROMA. 14: «Una forca per un bastardo». A colori.

SAN GIORGIO. 14: «Sandokan contro la tigre di Sarawak». A colori.

GORIZIA

CORSO. 15: «Homo eroticus» con L. Buzzanca e R. Podestà. Colori. V.m. 14 anni. Ult. 22.

VERDI. 15.15: «Testa t'ammazzo, croce... sei morto, mi chiamano Alleluia» con G. Hilton. Colori. Ult. 22.

MODERNISSIMO. Ore 15: «Bella di giorno moglie di notte» con N. Castelnuovo ed E. Czemeris. Scope a colori. V.m. 18 anni. Ult. 22.

CENTRALE. 15.15: «Venga a fare il soldato da noi». Technicolor con K. Kristine, G. Nazzaro, F. Franchi e C. Ingrassia. Ult. 21.30.

VITTORIA. 15.15: «...dopo di che, uccide il maschio e lo divora» con S. Boyd e M. Mell. Colori. V.m. anni 14. Ult. 21.30.

STELLA MATUTINA. 14.30: «Il prezzo del potere» con G. Gemma e M. Cuadra. Scope a colori. Ult. 20.30.

SAN GIORGIO (Lucinico). **17, 19 e 21:** «I girasoli» con S. Loren e M. Mastroianni. Colori.

Formidabile!
Sono tre settimane che trionfa al
FENICE
L'interpretazione di due attori più simpatici e popolari del cinema italiano

UN FILM PER TUTTE LE FAMIGLIE

MONFALCONE

EXCELSIOR. 14: «Mio padre monsignore» con G. Moschin e L. Capolicchio. Ult. 22.

PRINCIPE. 14: «Le 24 Ore di Le Mans» con Steve McQueen ed Helga Andersen. Scope a colori.

AZZURRO. 14: «L'uomo di Saint Michael» con A. Delon e N. Delon. Scope a colori.

SAN MICHELE. 14: «Il clan dei due borsalini» con F. Franchi e C. Ingrassia. Scope a colori.

MARCELLIANA. 14.30: «E per tetto un cielo di stelle» con G. Gemma. Scope a colori.

STARANZANO

EDISON. 15: «C'è un uomo nel letto di mamma» con D. Day e B. Keith. Comico, brillante. A colori.

FOGLIANO

ITALIA. 16: «Due maghi del pallone» con F. Franchi e C. Ingrassia. A colori.

RONCHI

RIO: «Sacco e Vanzetti».

EXCELSIOR: «Il vichingo venuto dal Sud».

CORMONS

COMUNALE: «La figlia di Ryan».

ITALIA: «La notte brava del soldato Jonathan» con C. Eastwood.

GRADISCA

COMUNALE: «Arizona si scatenò... e li fece fuori tutti» con A. Steffen.

EDEN: «L'uomo che viene dal Nord» con P. O'Toole e P. Noiret.

PORDENONE

CRISTALLO. 14: «Africa ama». A colori. V.m. anni 18.

VERDI. 14: «Rapina record a New York».

SUPERCINEMA. 14: «Mio padre monsignore».

DON BOSCO. 14: «I due maggiolini più matti del mondo».

CORDENONS

VERDI. 14: «Vamos a matar companeros». Scope a colori.

SACILE

NUOVO. 14: «La figlia di Ryan».

ZANCANARO. 14: «E' tornato Sabata, hai chiuso un'altra volta».

CERVIGNANO

NUOVO: «Er più - Storia d'amore e di coltello».

PALMANOVA

ITALIA: «L'arciere di fuoco».

GARIBALDI: «Amore formula 2».

GEMONA

SOCIALE: «La figlia di Ryan».

TARCENTO

MARGHERITA: «Il piccolo grande uomo».

TRICESIMO

MODERNO: «Il giardino dei Finzi Contini».

SAN DANIELE

T. CICONI: «Sledge».

CASARSA

ROMA: «Rio Lobo».

FLORINDA BOLKAN | MASSIMO RANIERI
INCONTRO
EASTMANCOLOR

NAZIONALE «È FORTE!»
WALTER MATTHAU in una nuova, scintillante e spassosa commedia

APPARTAMENTO AL PLAZA
HOWARD W. KOCH
WALTER MATTHAU
NEIL SIMON
APPARTAMENTO AL PLAZA
MAUREEN STAPLETON
BARBARA HARRIS
LEE GRANT
ARTHUR HILLER · NEIL SIMON · HOWARD W. KOCH
TECHNICOLOR

ALL'EDEN
GRANDE SUCCESSO
COTTIMISTI SPARSI PER TUTTO IL MONDO!!
NON PREOCCUPATEVI SE VI FREGANO E VI RIFREGANO, SE NON POTETE FARE L'AMORE DA MEZZOGIORNO IN POI, SE LE VOSTRE DONNE VI FANNO LE CORNA DOVETE SOLO RICORDARE CHE
LA CLASSE OPERAIA VA IN PARADISO
EURO INTERNATIONAL FILMS PRESENTA

LA CLASSE OPERAIA VA IN PARADISO
Vietato minori 14 anni
ore: 15, 17.20, 19.40, 22

I programmi RAI-TV

PROGRAMMA NAZIONALE

6: Mattutino musicale; 6.54: Almanacco; 7: Mattutino musicale; 7.20: Quadrante; 7.35: Culto evangelico; 8: Giornale radio; 8.30: Vita nei campi; 9: Musica per archi; 9.10: Mondo cattolico; 9.30: Santa Messa; 10.15: Salve, ragazzi!; 10.45: I concerti di musica leggera; 11.35: Quarta bobina - Supplemento del Circolo dei genitori; 12: Smash! Dischi a colpo sicuro; 12.29: Vetrina di Hit Parade; 12.44: Quadrifoglio; 13: Giornale radio; 13.15: Supersonic - nell'interv. (15): Giornale radio; 15.30: Tutto il calcio minuto per minuto; 16.30: Pomeriggio con Mina; 17.28: Formula Uno; 18.15: Il concerto della domenica - direttore C. Dutoit; 19.15: I tarocchi; 19.30: Toujours Paris; 20: Giornale radio; 20.20: Ascolta, si fa sera; 20.25: Batto quattro; 21.20: Concerto del Quartetto Beethoven di Mosca; 21.50: I demoni, di F.M. Dostojewskij; 22.40: Prossimamente; 22.55: Palco di proscenio; 23.05: Giornale radio - I programmi di domani - Buonanotte.

SECONDO PROGRAMMA

6: Il mattiniere - nell'int. (6.24): Bollettino del mare; 7.30: Giornale radio - Buon viaggio; 7.40: Buongiorno con I 5th Dimension e Sylvie Vartan; 8.14: Musica espresso; 8.30: Giornale radio; 8.40: Il mangiadischi; 9.14: I tarocchi; 9.30: Giornale radio; 9.35: Gran varietà - nell'interv. (10.30): Giornale radio; 11: Domenica ore 11 - nell'interv. (11.30): Giornale radio; 12: Anteprima sport; 12.15: Quadrante; 12.30: Bellissime; 13: Il gambero; 13.30: Giornale radio; 13.35: Alto gradimento; 14: Supplementi di vita regionale; 14.30: I dischi d'oro della musica leggera; 15: La corrida; 15.40: Le piace il classico?; 16.25: Giornale radio; 16.30: Domenica sport; 17.30: Interfonico; 18.02: Il tuttofare; 18.30: Giornale radio; 18.40: Canzonissima '71; 19.02: I complessi si spiegano; 19.30: Radiosera; 19.55: Quadrifoglio; 20.10: Concerto d'opera; 21: Le grandi esposizioni universali dell'800; 21.30: Primo passaggio; 22: Le canzoni di casa Maigret; 22.30: Giornale radio; 22.40: Revival; 23: Bollettino del mare; 23.05: Buonanotte Europa; 24: Giornale radio.

TERZO PROGRAMMA

9.25: Trasmissioni speciali; 9.30: Corriere dall'America; 9.45: Place de l'Etoile; 10: Concerto di apertura; 11.15: Concerto dell'organista W. Krumbach; 11.50: Folk-Music; 12.10: Conversazione; 12.20: Le Sonate di Giuseppe Tartini; 12.50: Il flauto magico, di W.A. Mozart; 15.30: Le quattro stagioni, 2 tempi di A. Wesker; 16.55: I classici del jazz; 17.30: Discografia; 18: Le avanguardie letterarie della società del primo Novecento; 18.30: Bollettino transitabilità strade statali; 18.45: La civiltà dell'acciaio; 19.15: Concerto di ogni sera; 20.15: Passato e presente; 20.45: Poesia nel mondo; 21: Il giornale del Terzo; 21.30: Le tre Marianne del Metastasio, progr. di M. dell'Arco.

LOCALI (Trieste)

7.15: Il Gazzettino; 8.30: Vita nei campi; 9: Musica per orchestra; 9.10: Incontri dello Spirito; 9.30: Santa Messa - indi Musiche per organo; 10.30: Motivi triestini; 12: I programmi della settimana - indi Giradisco; 12.15: Settegiorni sport; 12.30: Asterisco musicale; 12.40: Il Gazzettino; 14: «Tavola rotonda su...» - Dibattito su un problema cittadino di attualità; 19.30: Il Gazzettino.

Venezia Giulia

13: L'ora della Venezia Giulia; 13.30: Musica richiesta; 14: Fiabe istriane sceneggiate da G. Radole; al termine: Motivi popolari con l'orchestra diretta da G. Safred.

Radio Capodistria

7: Notiziario; 7.10: Buon giorno in musica; 7.30: Radio e TV oggi; 7.35: Buon giorno in musica; 8: «I. Kadett...i»; 8.15: Passerella di cantanti; 8.30: Melodie di grandi maestri; 9: Intorno al mondo con Whistling Jack Smith; 9.15: Mini juke-box; 9.30: Venti mila lire per il vostro programma; 10: Jan Falkner con i suoi solisti; 10.15: E' con noi...; 10.25: La ricetta del giorno; 10.30: Musica per ingresso; 10.45: Musica, dolce musica; 11: Fatti ed echi; 11.15: Novità Ariston; 11.30: Fumorama; 12: Musica per voi; 12.30: Giornale radio - Rassegna settimanale di politica estera; 12.45: Musica per voi; 13: Brindiamo con...; 13.07: Musica per voi; 13.30: Colloquio con gli ascoltatori; 14: Oggi sport; 14.05: Appuntamento con Andy Williams; 19: La domenica sportiva; 19.15: Notiziario; 22.15: Musica da ballo; 22.30: Ultime notizie; 22.35: Musica da ballo.

TV Capodistria
(A COLORI)

Ore 9.25, 20 e 22.05: Notiziario TV; 11.30: «Pippi Calzelunghe»; 12: «Jugoslavia, buon giorno!»; 15.30: Pallacanestro; 17.45: «Il giovane con la tromba», film americano; 20.35: «I laureandi», serie umoristica; 21.25: Videofono; 21.35: Rassegna sportiva della domenica; 22.25: Sette giorni.

Televisione jugoslava

15.30: Pallacanestro; 19.45: L'angolino dei ragazzi: «La torta del mistero» - «Allarme allo zoo»; 20.30: «La notte è fatta per... rubare», film italiano.

TV NAZIONALE

11.00: Santa Messa.
12.00: «Domenica ore 12» - a cura di G. Cazzella.
MERIDIANA
12.30: Oggi cartoni animati.
12.55: Canzonissima il giorno dopo.
13.25: Il tempo in Italia — Break 1.
13.30: Telegiornale.
14.00: «A - come agricoltura» - a cura di R. Bencivenga.
POMERIGGIO SPORTIVO
15.00: Riprese dirette di avvenimenti agonistici.
16.45: Segnale orario — Girotondo.
LA TV DEI RAGAZZI
«I racconti di Taktu» - Primo episodio: «La prova di coraggio».
17.00: Eroi per gioco - 1.o epis.: «Il terrore delle spie».
17.30: «Professor Baldazar» - Cartone animato.
POMERIGGIO ALLA TV
Gong
17.45: «90.o minuto» - Risultati e notizie sul campionato di calcio.
18.00: «Come quando fuori piove» - Spettacolo di giochi condotto da Raffaele Pisu.
19.00: Telegiornale.
Gong
19.10: Campionato italiano di calcio - Cronaca registrata di un tempo di una partita.
RIBALTA ACCESA
19.55: Telegiornale sport — Tic-Tac — Segnale orario — Cronache dei partiti — Arcobaleno 1 — Che tempo fa — Arcobaleno 2.
20.30: Telegiornale — Carosello.
21.00: «Come un uragano» - di Francis Durbridge - Telegiallo - Prima puntata.
Doremì
22.00: «Prossimamente» - Programmi per sette sere.
22.10: «La domenica sportiva» - Cronache e commenti sui principali avvenimenti della giornata.
Break 2
23.00: Telegiornale — Che tempo fa — Sport.

TV SECONDO

21.00: Segnale orario — Telegiornale — Intermezzo.
21.15: Il Quartetto Cetra presenta «Stasera sì» - Spettacolo musicale.
Doremì
22.15: «Omaggio a Giuseppe Verdi» nel 70.o anniversario della morte - Rassegna di voci nuove verdiane.
23.20: «Prossimamente» - Programmi per sette sere.

GIOIELLI OROLOGI
Corso Italia 39
DAL XIII SECOLO
BORSATTI
Qualità e prezzi equi

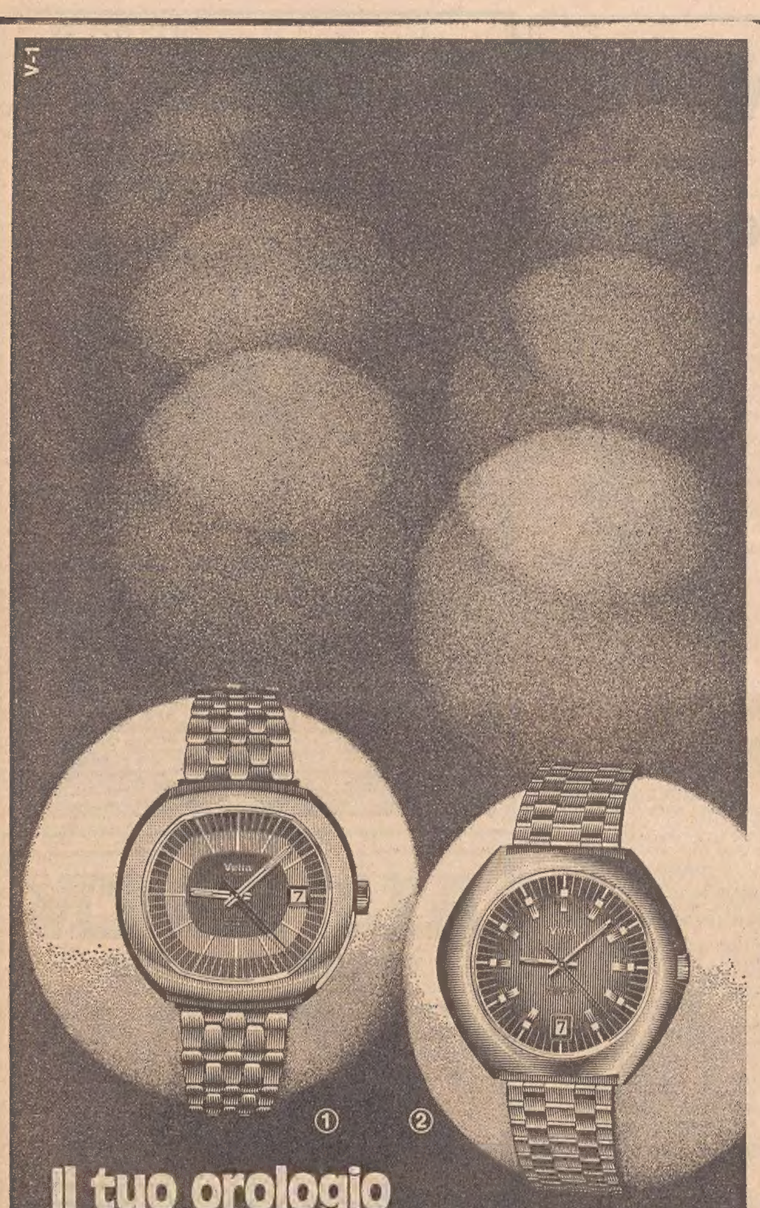

Il tuo orologio assomiglia a uno di questi?

Confronta il tuo orologio con questi due Vetta Competition: forse il tuo non è così nuovo e moderno e forse non può darti le stesse prestazioni.

Quindi considera bene quello che i Vetta Competition ti offrono: un design d'avanguardia, alta qualità svizzera, carica automatica e data, impermeabilità e, importantissimo, un'assistenza tecnica di prim'ordine garantita da una grande organizzazione.

Chiedi il nuovo catalogo 1972 degli orologi Vetta sportivi per uomo e donna a:

VETTA-LONGINES
Organizzazione per l'Italia
20121 Milano - Via Cusani 4
1 - mod. 21634.64 - L. 38.800
2 - mod. 21634.68 - L. 32.800

Vetta Competition

Alfa Romeo

Giulia 1300 super GT 1300 junior

i 1300 cc che valgono di più

Provatele presso:

Concessionarie Alfa Romeo:

Gorizia
IVONE DIZORZ & C. S.a.s.
Corso Italia, 110
Telefono 3065

Monfalcone
AUTOCOMET di S. Dizorz & C. S.n.c.
Via Boito, 10
Telefono 40014

Trieste
S.A.V.R.A. S.p.A.
Via Severo, 111
Telefono 796802

Trieste
GRACCO MURATTI
Via Matteotti, 39
Telefono 728366

STANZA uso ufficio cercasi affitto paraggi Posta centrale. Telefonare 750459. 30488 E

STUDENTESSE cercano in affitto vano con servizi in soffitta uso studio zona centrale. Tel. 722134. 30450 E

STANZE E PENSIONI
Offerte
F Lire 90 per parola

AFFITTASI camera con tutti comforts. Telef. 764546. 30803 F

AFFITTASI stanza mobiliata a persona occupata. Tel. 753696. 55318 F

AFFITTO stanza mobiliata a marito e moglie comodo di cucina. Matteazzi via Crispi 55 mezzanino. 55184 F ●

ANZIANA signora offre a signorina stanzetta ammobiliata per dormire in cambio compagnia. Tel. 749471. 55308 F

DAREI vitto, alloggio 2 persone in villa, dintorni Trieste tutti comfort, per accordi scrivere fermo posta 0.000.066. 53901 F

STANZA ammobiliata comodo bagno centralissima affitta a persona sola Immobiliare CIVICA, piazza S. Giovanni 4. 30827 F

STATO CIVILE

MORTI: Catalani ved. Pressich Amelia, anni 81; Calzi Maria, 75; Lisiak ved. Sunjaz Antonia, 83; Medurga Pietro, 73; Rasmini Margherita, 78; Rasman Emilio, 66; Carli Antonio, 67; Martini Cesare, 59; Angeli ved. Salvatori Antonia, 75; Giugovaz Maria, 51; Furlan Giovanni, 63; Pieri Stanislao, 72; Cappelletti Cipriano, 64; Comisso Giuseppe, 61; Zancola in Cociani Cesarina, 61; Kraic ved. Riosa Ludmilla, 87; Baricevich ved. Bartole Fedora, 59.

NATI: 14.

PUBBLICAZIONI DI MATRIMONIO: Piazza Carlo, pensionato con Ghersi Antonia, casalinga; Taverna Dante, operaio con Guerrini Anna, casalinga; Adriani Fulvio, macchinista navale con Skarlavaj Giuliana, impiegata; Lavaggi Lorenzo, falegname con Berzan Giuditta, casalinga; Bobbini Mario, idraulico con Sturnega Irma, internista; Milos Gianfranco, operaio con Manighetti Carla, casalinga; Panarella Luigi, impiegato con Zennaro Vilma, sarta; Andreassich Egidio, cameriere con Indino Olga, casalinga; Povodnik Gilberto, bandaio install. con Skvarc Anna, sarta; Arrieta Raul Luis, pubblicista con Iuric Emilia, pubblicista; Bonato Giocondo, impiegato con Simonutti Renata, casalinga; Scaramelli Bruno, pensionato con Petrina Anna, casalinga; Bello Claudio, rappresentante con Baldas Franca, parrucchiera; Romanzin Giuliano, impiegato con Di Campo Maria Luisa, casalinga; Macchione Domenico, procuratore con Palazzo Liliana, impiegata; Lisiach Franco, muratore con Basolo Adriana, stiratrice; Cristiano Giuseppe, manovale con Barillaro Maria Teresa, casalinga; Minucci Mario, studente univ. con Franzutti Brunilde, insegnante; Dissegna Luigi, agricoltore con Moretto Luigia, casalinga; Tuggey Raimondo, commerciante con Richter Helga, casalinga; Andri Pietro, commesso con Vicig Argia, commessa; Testi Sergio, operaio con Grassi Giuliana, casalinga; Misculin Paolo, ferroviere con Marusic Bruna, commessa; Paron Lucano, pensionato con Rocco Elide, pensionata; Pontoni Arturo, elettromeccanico con Di Maria Dorotea, impiegata; Baroli Giulio, pensionato con Ivassich Domenica, casalinga; Prelazzi Claudio, radiotecnico con Scrignari Ada, impiegata; Russo Domenico, finanziere con Giovannini Lucia, casalinga; Khayyat Mohammad, studente con De Nardo Luisa, insegnante; Benedetti Fulvio, impiegato con Cerveni Daniela, commessa; Gerin Marino, marittimo con Ive Dionella, casalinga; Kandias Luigi, commerciante con Hunski Augusta, casalinga; Brusadin Angelo Antonio, macellaio con Franceschinis Misde Nives, sarta; Lippolis Flavio, impiegato con Wardle Gabriel, impiegata; Domenis Mario, studente univ. con dott. Czerwinsky Loredana, dott. in pedagogia; Bucci Giacomo, perito industriale con Marsi Paola, casalinga; Turbessi Remo, pensionato con Zolli Ester, pensionata; Silvestri Luigi, impiegato con Dessanti Manuela, studentessa univ.; Doz Guido, calciatore con Mazza Maria Concetta, impiegata; dott. Magnelli Silvano, dott. in giurisprudenza con Schiavon Elena, studentessa univ.; Musto Eustachio, guardia di P. S. con Fiordelmondo Pasqualina, casalinga; Crovetto Bruno, musicista con Nardella Clara, casalinga.

Per le vostre nozze
tanti auguri
e tante foto

giornalfoto

Vi raccomandiamo però di prenotare in tempo il servizio in piazza della Borsa 8

Dal bianco-nero al colore con PHONOLA

Fino al 31 gennaio 1972 tutti gli acquirenti di un televisore Phonola da 24 pollici in bianco-nero potranno permutarlo con un televisore Phonola a colori all'entrata in funzione della TV a colori in Italia. Il televisore in bianco-nero verrà

valutato l'80% del prezzo d'acquisto!

Il diritto di permuta vale 12 mesi.

Per questa eccezionale combinazione, e per ottenere sorprendenti condizioni di pagamento, rivolgetevi alla Concessionaria

UNIVERSALTECNICA
Piazza Goldoni, 1
Via Zudecche, 1
Corso Saba, 18

Barbara non si stanca di raccontare a tutti la sua caduta. Ma quell'incidente le costerà solo una bolletta del telefono più salata.

Barbara è assicurata alla SAI.

La SAI assicura tutto: furto e incendi, auto infortuni e vita. 74 Polizze diverse, per vivere tranquilli e sicuri. SAI: quella grande Compagnia d'assicurazioni che assicura 1 famiglia italiana su 15, e le assiste con 1307 Agenzie in tutta Italia. Contate sulla SAI: vivrete più sicuri, e i vostri conti torneranno!

SAI assicura

STANZETTA riscaldata per signorina affittasi via Molino a Vento 7 primo, Fracasso. 30412 F

ISTRUZIONE
G Lire 90 per parola

A.A. CORSI accelerati stenografia dattilografia RIPETIZIONI qualsiasi indirizzo scolastico. Istituto ENENKEL, Battisti 22, tel. 761989. 30771 G

A. ESTETISTE visagiste massaggiatrici mani-pedicure. Inizio corsi 6 dicembre. ENENKEL, via Battisti 22. 30773 G

CERCASI conversazione inglese da persona madre lingua. Scrivere Cassetta 79664 G SPI.

CERCASI universitario per ripetizioni I superiore in cambio vitto alloggio. Tel. 817586. 30580 G ●

CHITARRA lezioni accurate impartisco. Telefono 411138. 53897 G ●

DOPOSCUOLA per elementari e medie. Ripetizioni in tutte le materie e per tutte le scuole. ENCIP via XXX Ottobre 6 telefono 35798. 58 G

LAUREATO impartisce lezioni italiano latino inglese. Telefonare 741453. 55234 G

MAESTRA giovane offresi ripetizioni elementari o custodia bambini pomeriggi. Telefonare 70962. 55408 G

MATEMATICA insegnante esperto impartisce accurate lezioni prezzi modici. Telef. 797063. 30492 G

MATEMATICA, chimica, fisica impartisce superiori esperto insegnante laureando ingegneria. Tel. 726962. 30544 G

MATURANDE danno ripetizioni elementari medie inferiori. Telefonare 740580. 30490 G

TEDESCO latino matematica italiano a studenti medi ginnasiali. Tel. 28648 (14-16). 30566 G

TEDESCO latino italiano impartisce lezioni insegnante pratica, 1300 ora. Telef. 757398 pomerigio. 55282 G

OGGETTI SMARRITI
H Lire 100 per parola

LAUTA mancia a chi riporta un cocher di 9 mesi colore fulvo. Telefonare al 3555 orario di ufficio Gorizia. 218 H

SKI rosso smarrito domenica sera mancia. Telefonare 71071.

APPARTAMENTI E LOCALI
Offerte
I Lire 90 per parola

A.A.A.A.A.B. LOCALE F. SEVERO 90 mq., riscaldamento centrale, servizio proprio, affittasi pronto ingresso 60.000. AMMINISTRAZIONE IMMOBILIARE ARGO. S. Francesco 4, tel. 768163. 55432 I

A.A.A.A.A.B. NAVALI pronto ingresso soggiorno 2 stanze cucina bagno centralnafta affittasi 65.000. AMMINISTRAZIONE IMMOBILIARE ARGO. S. Francesco 4, telefono 768163. 55432 I

A. A. A. A. A. B. STRADA DEL FRIULI locale mq 220 adatto deposito - laboratorio artigianale affittasi. AMMINISTRAZIONE IMMOBILIARE ARGO, S. Francesco 4, telefono 768163. 55432 I

A.A.A. APPARTAMENTO in villa Barcola, soggiorno 3 stanze cucina tripli servizi giardino riscaldamento, affittasi completamente rimesso a nuovo. DOMUS IMMOBILIARE GALLERIA TERGESTEO. 54 I

A.A.A. SAN FRANCESCO palazzina ultime disponibilità, due stanze cucina servizi singoli e doppi poggioli comfort moderni AFFITTANSI PRIMO INGRESSO. DOMUS IMMOBILIARE TERGESTEO. 54 I

A.A.A. VIA COMBI completamente restaurato, salone due stanze cucina servizi separati 2 poggioli autoriscaldamento AFFITTASI 60.000 mensili. DOMUS IMMOBILIARE GALLERIA TERGESTEO. 54 I

A.A.A. VIA DIAZ palazzo nuovo terzo piano, saloncino matrimoniale cucina ripostiglio bagno gabinetto poggiolo ascensore centralnafta pronto ingresso AFFITTASI 65.000 mensili. DOMUS IMMOBILIARE GALLERIA TERGESTEO. 54 I

A. APPARTAMENTINO mobiliato zona Garibaldi, stanza cucinetta WC in comune 25.000 affitta Immobiliare Giuliana. Tel. 28300. 79956 I

A. BOX macchina affittasi Carpineto. AGEP Crispi 14. 53330 I

A. D'ANNUNZIO scantinato uso deposito affittasi 15.000. AGEP Crispi 14. 54067 I ●

A. VIA BONOMEA (GRETTA) appartamenti in palazzina primo ingresso elegantissimi, salone 2 o 3 stanze cucina doppi servizi ogni comfort vista mare, affittansi. — AMMINISTRAZIONE ECCARDI piazza S. Giovanni 6 tel. 755885 orario 16-19.30. 30442 I

A. ROIANO locale 30 mq affittasi. AGEP Crispi 14. 54061 I ●

AFFITTANSI appartamento via Rossetti 5 stanze accessori e locale per negozio o attività artigianale. Telef. 732373. 55372 I ●

AFFITTASI negozio con retrobottega Trieste viale D'Annunzio 40. Telefonare Gorizia 3142. 800 I

AFFITTASI locale mq 90 adatto magazzino zona Università. Per informazioni tel. 35408. 55198 I

AFFITTASI locale nuova costruzione adatto garage deposito magazzino mq 650 zona semiperiferica. Per informazioni telefonare 35408. 55198 I

AFFITTASI ufficio 4 locali via Roma con riscaldamento autonomo ascensore, telefonare 68377 ore 8.30 - 12 feriali. 53997 I

AFFITTO grande uso ufficio, laboratorio artigiano. Visitare lunedì Imbriani 2 I destra. 55342 I

APPARTAMENTI paraggi PICCARDI, 3 stanze, cucinetta bagno veranda riscaldamento affitta Immobiliare CIVICA, piazza S. Giovanni 4. 30827 I

APPARTAMENTINO centro modesto, stanza, cucina, 11 mila affittasi S. Lazzaro 19 Amsterdam. 30600 I

APPARTAMENTINO (via Ginnastica), stanza, cucina, gabinetto (prelievo mobili), 12.000 affittasi. San Lazzaro 19, Amsterdam. 30600 I

APPARTAMENTINO (Roiano) stanza, cucinetta, doccia, vuoto affittasi. S. Lazzaro 19 Amsterdam. 30600 I

APPARTAMENTO 5 stanze ammobiliato cedesi affittanza. Tel. 750113. 30562 I

APPARTAMENTO nuovo 3 stanze bagno giardino cantina riscaldamento centrale affittasi lire 50.000 mensili. Telefonare 418662. 30584 I

APPARTAMENTO 4 camere servizi parzialmente restaurato riscaldamento autonomo metano, affittasi prontamente inizio via Giulia, lire 55.000. Telefono 29159. 54109 I

APPARTAMENTO ammobiliato 2 stanze, autoriscaldamento ascensore, affittasi coniugi L. 65.000, tel. 410729 ore 20.30. 30821 I

CANTINA 90 mq affittasi zona Barriera uso deposito merce. 414035 lunedì. 55314 I

CASTAGNETO, 3 stanze cucina bagno poggiolo centralnafta affitta Immobiliare Oriani 2. 55306 I

COMPAGNIA americana cerca affitto per propria filiale in Trieste locali uso ufficio signorili et moderni superficie circa 130/150 mq, con due ampi saloni, pronti per marzo 1972. Telefonare al n. 35275 lunedì 54121 I

DUE stanze salone cucina bagno riscaldamento, Ponziana affittasi 55.000. Agenzia Foscolo 4 I p. 55340 I

GIULIA, 4 stanze cucina bagno 30.000 affitta ESPERIA, Imbriani 8, telef. 29235. 55290 I

GORIZIA affittasi in via Ascoli 1 cinque sale con ampio salone ingresso uso scuole professionali asili circolo culturale uffici altre attività. Informazioni telef. 89472 Gorizia ore pasti. 801 I

GORIZIA affittasi in via Ascoli 1 5 stanze con ampio salone ingresso, uso scuole professionali, asili, circolo culturale, uffici, altre attività. Informazioni tel. 89472 Gorizia, ore pasti. 7220 I

LOCALE 30 mq e abitazione 2 vani pianoterra paraggi Stazione affittansi. Telef. 36751, ufficio ore 15-17. 55334 I

LOCALE svariati usi commerciali affittasi senza spese. Telefonare 31605, 762109. 30556 I

LOCALI nuovi con servizi mq 75 4 fori, altro mq 45 1 foro, Fabio Severo affittasi. Telefonare 796355. 55412 I

MONFALCONE appartamenti lussuosissimi 1-2-3-4 stanze affittansi viale San Marco, sopra Standa. Prenotazioni Immobiliare Italia v. XXV Aprile 47 tel. 74404. 5782 I

MONFALCONE via Ceriani affittasi negozio e magazzino entrate indipendenti. Telefonare sera 75884. 121 I

NEGOZIO - ufficio Barriera due vani riscaldamento centrale affittasi 35.000. Tel. 767993, lunedì. 55306 I

PRIMO ingresso saloncino due stanze doppi servizi tutti comfort affitta Immobiliare Italia telefono 38102. 83 I

SISTIANA appartamento affittasi con giardino. Rivolgersi Pensione Lampara. Primo ingresso. 79984 I

STANZA cucina affittasi Guardia 48 I. Visitare lunedì 15-16. 30484 I

VASARI, 3 stanze cucina bagno termonafta 50.000 affitta Immobiliare Oriani 2. 55306 I

VIA Ginnastica 4 stanze cucina bagno e gabinetto poggiolo, autoriscaldamento libero affittasi. Tel. 730344. 55396 I

VIA MANZONI locale affari uso magazzinodeposito o per mostra, 3 fori 130 mq circa, affitta Amministrazione Samaritan, tel. 767733. 30408 I

ZONA Giulia libero dicembre salone 3 stanze cucina doppi servizi centralnafta terrazza affittasi. Immobiliare VESTA Gallina 4. 55396 I

ZONA ROSSETTI, II piano, 5 stanze bagno spogliatoio cucina gabinetto riscaldamento autonomo gasolio affitta Amministrazione Samaritan, telefono 767733. 30408 I

Z.Z. AFFITTASI magazzino 150 mq centralissimo adatto negozio o deposito 2 entrate 7 vetrine. Telef. 69138, 24735, ore ufficio. 30817 I ●

Z.Z. AFFITTASI ufficio centralissimo 300 mq primo piano con soffitta entrata telex riscaldamento citofono. Telef. 69138-24735 ore ufficio. 30817 I ●

Z.Z. AFFITTASI ufficio centralissimo 700 mq con soffitte entrate telex riscaldamento citofono impianto telefonico interno. Telef. 69138, 24735, ore ufficio. 30817 I ●

Continua in 12.a pagina

NEL CENTRO DI TRIESTE

market della parrucca

Uno dei più forniti negozi d'Italia che pratica prezzi di fabbrica con proprio laboratorio specializzato per uomo e donna

LA NOSTRA OFFERTA DEL MESE

✣ *PARRUCCHE IN KANEKALON (in 3 stili)* **L. 10.000**

✣ *PARRUCCHE CAPELLI NATURALI NAZIONALI* **L. 15.000**

MARKET DELLA PARRUCCA VIA SAN LAZZARO, 17 - TRIESTE

DETTAGLIO E INGROSSO

RIPRENDE DOPO SEI MESI DI TREGUA L'ATTIVITA' DEI BANDITI IN SARDEGNA

Facoltoso allevatore sequestrato nel Sassarese

Francesco Puliga è stato prelevato da tre uomini in una baracca dove si era rifugiato per la pioggia insieme con un dipendente che poi è corso a dare notizia del rapimento

Cagliari, 27

Un facoltoso possidente, Francesco Puliga di 29 anni di Budussò (Sassari), è stato rapito, questa mattina, in un ovile di sua proprietà a sette chilometri dal paese. La denuncia del rapimento è stata fatta dal pastore Giovanni Addis, dipendente del Puliga, di 31 anni, il quale ha detto ai carabinieri che, alle sei di stamane, tre uomini mascherati e armati di mitra hanno fatto irruzione nell'ovile, costringendo il possidente a seguirli.

Francesco Puliga si è recato, come ogni mattina, in un ovile di proprietà della famiglia a «S'ena», una zona montagnosa non molto distante dal paese. L'ultimo tratto che porta alla proprietà, un chilometro circa, è percorribile solo a piedi e il possidente e il suo dipendente hanno raggiunto la casetta colonica prima delle sei. Pioveva a dirotto, soffiava un forte vento e i due hanno deciso di rimanere al riparo in attesa che le condizioni del tempo migliorassero, prima di cominciare la mungitura delle pecore.

Improvvisamente la porta dell'ovile è stata aperta con una violenta spallata dall'esterno e tre uomini, armati di mitra e con il volto coperto da maschere rudimentali, sono entrati nella stanza. Francesco Puliga e Giovanni Addis non hanno fatto in tempo ad accennare a una sia pur debole reazione; uno dei banditi è rimasto sulla soglia, un altro al centro del piccolo vano e il terzo, che sembrava il capo, si è rivolto al possidente dicendogli: «Sta buono, e non ti accadrà nulla».

Quindi, mentre il bandito che era al centro della stanza puntava il mitra al torace di Francesco Puliga, il «capo» estraeva di tasca una cordicella e legava le mani e i piedi di Giovanni Addis. Lo costringeva poi a stendersi per terra e infine, per impedirgli di gridare, gli infilava nella bocca uno straccio di tela. Francesco Puliga ha assistito, pallido e tremante, all'operazione, ogni tanto scongiurando i fuorilegge di non fare del male al suo dipendente. Dopo aver immobilizzato il pastore, i tre uomini hanno ordinato al possidente di seguirli.

Giovanni Addis è riuscito dapprima a espellere dalla bocca la pezzuola e poi, aiutandosi con movimenti del corpo, a sciogliere i nodi della corda che lo immobilizzava. Appena libero è corso in paese e ha denunciato il fatto ai carabinieri. Era trascorso poco più di un'ora dal rapimento. Immediatamente i carabinieri hanno cominciato una battuta a vasto raggio alla quale partecipano anche agenti della squadra mobile della questura di Nuoro e quelli del battaglione di pubblica sicurezza di stanza ad Abbasanta, partiti subito per Buddusò. Le ricerche dei banditi e dell'ostaggio sono rese particolarmente difficili dal maltempo che da stanotte imperversa sulla zona.

Gli anziani genitori di Francesco Puliga — Antonio e Marianna, di 71 e 70 anni — hanno appreso la notizia del rapimento del loro figlio da Giovanni Addis. Il pastore ha raccontato l'episodio con molta cautela perché Antonio Puliga soffre di una grave malattia cardiaca. «I banditi mi hanno ordinato — ha riferito Giovanni Addis ai genitori del possidente — di dirvi che a Francesco non sarà fatto alcun male e di raccomandarvi di „tenere la bocca chiusa" con chiunque». Antonio Puliga è stato colto da malessere e si è accasciato su una sedia; la signora Marianna è scoppiata in lacrime e tra i singhiozzi ha invocato il nome del figlio.

In mattinata Giovanni Addis è stato condotto dai carabinieri nell'ovile dove ha ricostruito la dinamica del rapimento. Ancora una volta il pastore ha riferito i dettagli del fatto e ha aggiunto che i banditi, ogni tanto, hanno parlato tra di loro in dialetto, ma non ha saputo specificare se fossero del Nuorese. Le pattuglie dei carabinieri e degli agenti di pubblica sicurezza che perlustrano le campagne hanno frattanto chiuso i sentieri e i passaggi obbligati che conducono alle montagne del Nuorese. La zona dove è stato compiuto il rapimento è infatti a pochi chilometri dal confine tra le province di Sassari e di Nuoro e non è improbabile pertanto che i banditi e l'ostaggio si siano diretti verso la impervia zona montagnosa che circonda il capoluogo barbaricino, dove è possibile trovare nascondiglio sicuro nelle grotte e negli anfratti.

L'ultima persona rapita in Sardegna a scopo di estorsione è stata l'avvocato di Sassari Alberto Maria Laba. Il professionista fu preso dai banditi la notte del 22 maggio scorso, mentre in automobile tornava verso la sua villa nella periferia della città. L'avvocato fu tenuto prigioniero per 52 giorni e per la sua liberazione furono pagati cento milioni di lire. *(Ansa)*

LA SONDA AMERICANA RUOTA LE TELECAMERE

Una macchia scura nel centro di Demos

Potrebbe essere un cratere oppure un monte Il satellite di Marte ha un diametro di 19 km

NOSTRO SERVIZIO PARTICOLARE
Pasadena, 27

L'uomo ha dato la prima occhiata da vicino a un altro corpo celeste. Con una manovra che qualcuno ha paragonato a una partita di biliardo negli spazi, gli scienziati del laboratorio di propulsione a reazione hanno cambiato posizione alle telecamere del «Mariner 9», e la sonda marziana ha fotografato Deimos, uno dei due satelliti naturali del «pianeta rosso». Da vicino, in questo caso, significa 8.370 chilometri, una distanza esigua nelle immense proporzioni del cosmo. «Una fotografia maledettamente mitida» ha detto entusiasta il portavoce del «Jet Propulsion Laboratory» di Pasadena che conduce l'esperimento. «Tanto più se si considera che la piccola luna ora fotografata ha un diametro di appena 19 chilometri».

L'immagine ha impiegato un po di tempo a giungere a Pasadena. Date le circostanze, infatti, non è stata captata dalla stazione di rilevamento di Goldstone, nel deserto californiano, a breve distanza da Pasadena, ma da quella di Madrid in Spagna. Sul monitor televisivo del centro di controllo è apparsa una macchia luminosa grande come un orologio da polso, di forma lievemente allungata, con una macchia scura a forma di mezzaluna frastagliata. Si è pensato che questa macchia sulla superficie di Deimos possa essere un cratere, o un'altura. In ogni modo occorreranno altri studi per stabilire se le caratteristiche dell'immagine siano elemento topografici o fisici o se si tratti invece di differenze nella composizione chimica della superficie. Il computer che ha trasformato i segnali in fotogramma ha avuto anche il compito di accentuare i contrasti per un maggior risalto dei particolari.

Deimos è in fase di «quarto di luna», per l'esattezza solo un terzo circa della superficie è apparso vividamente illuminato. Prima della ripresa fotografica di Deimos gli scienziati avevano sottolineato che si trattava di un semplice tentativo. E' stato uno di loro a fare il paragone del biliardo. Si trattava di spostare gli occhi televisivi del «Mariner» — per un breve periodo — dalla superficie di Marte a quella del piccolo satellite, con una manovra comandata dalla California, ossia da 122 milioni di chilometri di distanza. «E' come indovinare un tiro di biliardo da una simile distanza — ha detto lo scienziato — facendo rimbalzare la palla sulla sponda e infilandola in una buca di diciannove chilometri. Una impresa difficilissima».

Il colpo è riuscito, anche se la palla non ha infilato la buca proprio nel centro. L'immagine luminosa di Deimos infatti appare nell'angolo in alto a sinistra del riquadro, e a riprendere il satellite di Marte è stato il teleobiettivo. L'altra fotocamera è munita di un grandangolare, che, a parità di distanza, dà immagini assai più piccole abbracciando un campo maggiore. Nelle precedenti riprese fotografiche Deimos compariva come una macchiolina luminosa, sulla quale non apparivano particolari. Adesso si dispone di una fotografia di tali dimensioni da permettere uno studio accurato.

Uno degli scienziati del laboratorio, il dott. Head Smith, ha detto che l'immagine è «spettacolare». Ha anche affermato, rettificando quanto detto prima dal portavoce, che da un primo studio risulta che Deimos è assai più grande di quanto si pensasse: «Direi che è lungo tredici miglia (19,3 chilometri) e alto otto (12,8 chilometri). Ma anche questo richiederà un ulteriore studio». Dopo ventiquattro minuti le telecamere di «Mariner 9» sono tornate nella posizione originaria, per riprendere la serie di fotografie del «pianeta rosso».

Adesso si cercherà di fotografare l'altra piccola luna di Marte, Phobos; ma si è molto cauti nelle previsioni, perché l'orbita di Phobos non è conosciuta come quella di Deimos. Il colpo di biliardo sarà insomma ancora più difficile. Phobos è già stato fotografato dai «Mariner» numero 6 e numero 7 nel 1969, da una distanza di circa 160 mila chilometri; da quelle immagini si dedusse che ha la forma di una patata. Ma non si vedevano troppi particolari. Adesso si conta di fare un primo piano di Phobos, come si è fatto per Deimos.

U. P. I.

DRAMMA DELLA GELOSIA fra i leoni di Moira Orfei

Messina, 27

Un leone del circo di Moira Orfei, attualmente a Messina, ha ucciso per gelosia un altro leone e una leonessa. La femmina, di nome «Piccola» faceva coppia con un maschio di tre anni «Boj» ma alla fine dello spettacolo è entrata nella gabbia di un altro maschio «Champion». Quando «Boj» ha terminato il numero ed è rientrato nella gabbia ha visto la femmina che familiarizzava con «Champion». E allora è balzato addosso ai due azzannandoli entrambi alla gola. *(Italia)*

Scoperta una stella «supernova»

(Telefoto ANSA al «Piccolo»)

Asiago — Una stella «supernova» è stata scoperta dalla dottoressa Luisa Pigatto dell'osservatorio di Asiago. La «supernova» che appartiene alla galassia NGC 493 nella costellazione dei «Pesci», è distante circa un milione di anni luce dalla Terra. Una cifra veramente astronomica

PRIMO ESPERIMENTO, NON SENZA CONTRASTI, IN UN CIMITERO DI LONDRA

CONTRO LA MUFFA E LA PIOGGIA LAPIDI DI PLASTICA IN INGHILTERRA

«Un insulto verso i defunti» protesta qualcuno che teme una «pianificazione tombale»

NOSTRO SERVIZIO PARTICOLARE
Londra, 27

Resistono alla muffa, sono a prova di pioggia e costano poco. Ma per Alexander Nevols l'idea delle lapidi in plastica è un po' troppo. «E' una truffa, pura e semplice — dice Nevols, sovrintendente ai cimiteri di Watford, nella parte settentrionale di Londra —, è un insulto alla dignità del defunto». La sua indignazione è esplosa quando ha saputo che in un camposanto di Reading, 40 chilometri a Ovest di Londra, è stata deposta una pietra tombale di plastica, a titolo sperimentale. E' il risultato delle ricerche della Imperial Chemical Industries (ICI), una azienda di proprietà statale, che ha messo a punto un nuovo tipo di materie acriliche per uso esterno.

«E' una faccenda completamente ridicola — afferma Nevols —, una vera lapide deve essere di pietra, marmo o granito. Alcuni vicari anglicani non hanno neppure permesso il marmo, nei loro cimiteri. Cosa diranno della plastica?». Nonostante ciò, la Cooperative Wholesale Society (società cooperativa dei grossisti), che controlla la gran parte delle imprese funerarie britanniche, ha patrocinato il progetto di Reading e ha ordinato un'altra pietra tombale di plastica per ulteriori prove.

John Morris, sovrintendente ai cimiteri di Reading, non si sbilancia, assume una posizione d'attesa. «Proveremo il materiale acrilico per dodici mesi —, dice —; vogliamo vedere in che misura sarà intaccato dagli agenti atmosferici e dalla corrosione. Interessa particolarmente — aggiunge — vedere se i segni accidentali possono essere cancellati e se il materiale verrà deformato o macchiato dalle variazioni di temperatura». La maggiore obiezione di Nevols alla sostituzione della pietra con la plastica è la possibilità di finire con l'avere «centinaia e centinaia di pietre tombali esattamente uguali». Inoltre, afferma ancora il sovrintendente dei cimiteri di Watford, si toglierebbe il lavoro a molti artigiani.

Un portavoce della Imperial Chemical Industries si esprime in termini entusiastici riguardo all'introduzione delle lapidi in materiale acrilico, incurante della prospettiva di pianificazione e produzione in serie nei cimiteri. «I vantaggi sono già adesso evidentissimi — afferma —, le pietre tombali di pietra, marmo o granito possono essere corrose dalla muffa e della ruggine. Quelle in materiale acrilico no. Lo esperimento che si sta effettuando a Reading dimostrerà che le lapidi in plastica non vengono erose dalla pioggia o screpolate dal gelo».

«Ma bisogna considerare anche altri fattori di decisiva importanza — aggiunge il portavoce dell'industria che ha lanciato l'idea —: le nostre pietre tombali sono leggere e facilmente installabili. Infine, verranno vendute a metà del prezzo di quelle tradizionali». Negli uffici della Cooperative Wholesale Society, un funzionario afferma che solo il tempo potrà dare una risposta definitiva al dilemma posto dai materiali acrilici e che una decisione verrà presa soltanto dopo la conclusione dell'esperimento di Reading e di altri che seguiranno. «Tutto quello che posso dire — conclude — è che noi siamo sempre pronti a considerare soluzioni alternative alle pietre tombali tradizionali se ciò può andare a beneficio dei clienti».

U. P. I.

VENTISEI GLI ARTICOLI DEL DOCUMENTO CHE I «LAICI» HANNO CONSEGNATO ALLA DC

I PUNTI-CHIAVE DEL «NUOVO DIVORZIO»

La proposta, che abolisce il testo precedente, concede maggior tutela alla prole e al coniuge bisognoso

Roma, 27

La proposta della nuova disciplina del divorzio, presentata dai partiti laici alla democrazia cristiana, consta di 26 articoli, Pubblichiamo i principali articoli (o parte di essi) e quelli che la distinguono dalla legge Fortuna-Baslini, attualmente in vigore, e contro la quale è stato chiesto il referendum.

Art. 2 — Lo scioglimento, o la cessazione, degli effetti civili del matrimonio può essere domandato da uno dei coniugi soltanto nei casi seguenti:

a) quando, dopo la celebrazione del matrimonio, l'altro coniuge ha riportato una delle condanne previste dall'articolo 3, anche per fatti commessi in precedenza, con sentenza definitiva;

b) se l'altro coniuge, cittadino straniero da almeno un anno, ha ottenuto all'estero lo annullamento o lo scioglimento del matrimonio o ha contratto all'estero nuovo matrimonio;

c) **se vi è stata sentenza definitiva di separazione giudiziale tra i coniugi, omologazione di separazione consensuale, o è intervenuta separazione di fatto iniziata anteriormente al 1.o dicembre 1968, e le separazioni si siano protratte in modo ininterrotto da almeno 5 anni dall'avvenuta comparizione dei coniugi davanti al presidente del tribunale nella procedura di separazione personale o, per la separazione di fatto, dalla cessazione effettiva della convivenza.**

La durata della separazione dev'essere non inferiore a sette anni se, nei confronti di chi propone la domanda, sia stata pronunciata sentenza di scioglimento o di cessazione degli effetti civili di precedente matrimonio.

Art. 3 — Il coniuge può chiedere lo scioglimento o la cessazione degli effetti civili del matrimonio a norma della lettera a) dell'art. 2 allorché l'altro coniuge sia stato condannato:

a) all'ergastolo o ad una pena superiore a 15 anni, anche con più sentenze, per uno o più delitti non colposi, esclusi i reati politici e quelli commessi per motivi di particolare valore morale e sociale;

b) a qualsiasi pena per omicidio volontario in danno di un discendente o figlio adottivo, o per tentato omicidio o lesioni volontarie gravissime in danno del coniuge, o di un discendente, o figlio adottivo;

c) a qualsiasi pena detentiva per il delitto di incesto;

d) a qualsiasi pena detentiva per i delitti di violenza carnale, atti di libidine violenta, ratto a fine di libidine e ratto di persona minore di 14 anni, o inferma, a fini di libidine o di matrimonio, commessi in danno di un discendente o figlio adottivo;

e) a qualsiasi pena detentiva per il reato di induzione o costrizione del coniuge o di un figlio, anche adottivo, alla prostituzione, nonché per sfruttamento o favoreggiamento della prostituzione di un discendente o di un figlio adottivo;

f) a qualsiasi pena detentiva con due o più condanne, per i delitti di violazione degli obblighi di assistenza familiare, o maltrattamenti, in danno del coniuge o di un figlio anche adottivo, e per il delitto di circonvenzione in danno del coniuge legalmente separato.

Art. 6 — Il presidente del tribunale, qualora ritenga che sussistano concrete possibilità di conciliazione tra i coniugi, specie in presenza di figli minori, può fissare, con provvedimento motivato, una nuova comparizione delle parti dinanzi a sé per un altro tentativo di conciliazione da esperire entro il termine di tre mesi. Il tentativo di conciliazione potrà essere ulteriormente rinnovato, ma il termine complessivo non potrà superare un anno, a partire dalla prima comparizione delle parti.

Il presidente del tribunale può, in tali casi e secondo le circostanze, designare persone qualificate con l'incarico di assistere e aiutare i coniugi ai fini della conciliazione.

Art. 7 — **Se il coniuge convenuto, personalmente comparso, dichiara, indicandone i particolari motivi familiari e d'ordine morale, di opporsi alla domanda di scioglimento o di cessazione degli effetti civili del matrimonio, il presidente del tribunale, esperito inutilmente il tentativo di conciliazione, valuta la fondatezza dei motivi stessi, e qualora ritenga che essi attengano all'esigenza del mantenimento in vita, sia pure temporaneo, del vincolo matrimoniale, sospende, con provvedimento motivato, la causa per un periodo non superiore a 18 mesi, a decorrere dalla data di prima comparizione innanzi al presidente stesso.**

Art. 8 — Qualora, successivamente al passaggio in giudicato della sentenza di scioglimento o di cessazione degli effetti civili del matrimonio, intervenga sentenza definitiva di annullamento del matrimonio contratto a norma del codice civile, o di nullità del matrimonio celebrato con rito religioso, rimangono salve le statuizioni contenute nella prima sentenza relativa ai rapporti patrimoniali tra i coniugi, all'affidamento, al mantenimento e all'educazione della prole, nonché all'esercizio della potestà dei genitori e all'amministrazione dei beni dei figli minori.

Art. 10 — Il giudice istruttore può disporre d'ufficio, in relazione all'affidamento dei figli, all'assunzione di mezzi probatori ed assumere le informazioni necessarie.

Art. 13 — **Con la sentenza che pronunzia lo scioglimento, o la cessazione degli effetti civili del matrimonio, il tribunale dispone a quale dei coniugi i figli devono essere affidati con la vigilanza del giudice tutelare, e assume ogni altro provvedimento relativo alla prole, con esclusivo riferimento all'interesse di questa, ovvero dispone come, per gravi motivi, si debba altrimenti provvedere sull'affidamento.**

In particolare, il tribunale stabilisce la misura e il modo con cui l'altro coniuge deve contribuire al mantenimento, all'istruzione e all'educazione dei figli, i suoi diritti di visita, l'esercizio da parte sua della vigilanza sull'educazione e l'istruzione; stabilisce, altresì, le eventuali condizioni che il coniuge, a cui i figli sono affidati, deve osservare.

Il tribunale dà, inoltre, disposizioni circa l'amministrazione dei beni dei figli.

Art. 14 — Con la sentenza che pronunzia lo scioglimento o la cessazione degli effetti civili del matrimonio, il tribunale può stabilire a carico di uno dei coniugi l'obbligo di somministrare periodicamente somme di danaro all'altro, qualora questi non abbia adeguati redditi propri.

Art. 20 — Il Tribunale, su istanza di parte, può disporre che una quota della pensione o di altri assegni spettanti per legge al coniuge superstite sia attribuita al coniuge che ne avrebbe avuto diritto qualora non fosse stata emessa sentenza di scioglimento o di cessazione degli effetti civili del matrimonio.

Art. 22 bis — All'art. 123 del codice civile è aggiunto il seguente comma: «La mancata consumazione del matrimonio può essere proposta come causa di nullità, trascorso almeno un anno».

Art. 26 — E' abrogata la legge 1.o dicembre 1970, n. 898. (E' la legge Fortuna).

Ai giudizi di scioglimento o di cessazione degli effetti civili del matrimonio, promossi in base alla legge 1.o dicembre 1970, n. 898, e non definiti prima dell'entrata in vigore della presente legge, si applicheranno, in ordine alle ulteriori fasi del processo, le norme di cui alla presente legge.

TESTIMONIANO LE PRINCIPALI VITTIME DEL PROCESSO CONTRO L'EX SUORA PAGLIUCA

Ricordano percosse e tanta fame i bambini scampati dal «Santa Rita»

Bagni nell'acqua gelata, spesso mortali, e bastonate per gli indisciplinati - Lunghe ore di lavoro nutriti con scarso e cattivo cibo - La triste deposizione della mamma di due piccoli morti

Roma, 27

Il processo contro Maria Diletta Pagliuca, l'ex suora proprietaria dell'istituto «Santa Rita» di Grottaferrata è proseguito in corte di assise. Sono stati interrogati alcuni dei bambini a suo tempo ricoverati ed anche i genitori di altri ragazzi. All'inizio dell'udienza l'avv. Antonio Della Rocca, che si era costituito in giudizio per conto dell'amministrazione provinciale di Roma, ha annunciato il ritiro della costituzione di parte civile, «in quanto da un approfondito esame degli atti si è rilevato che le somme erogate all'imputata a titolo di ricovero minori ed indicate dalla perizia d'ufficio come sborsate da questa amministrazione sono state invece versate dalla prefettura di Roma e da altro ente assistenziale» (l'ONMI).

Primo teste della giornata è stato Claudio Della Torre, di 17 anni, che è stato accompagnato davanti ai giudici su una sedia a rotelle. «Stavo male — ha detto — e mi mancava da mangiare. Spesso la Pagliuca mi picchiava con una bacchetta. Anche altri bambini venivano picchiati. Nell'istituto «Santa Rita» fui ricoverato per due anni».

Il secondo teste, Benito Agostini, di 14 anni, ricoverato per tre anni al «Santa Rita», ha dichiarato: «Ogni giorno dovevamo pulire i pavimenti e poiché facevamo chiasso la direttrice ci puniva...». Il ragazzo, probabilmente intimorito, non ha avuto la forza di continuare. Il presidente gli ha allora letto quanto aveva dichiarato in istruttoria, invitandolo a confermare. «La Pagliuca — disse Agostini — mi colpiva con una bacchetta di legno sulla testa, facendomi strillare per il dolore. Quello che mi davano da mangiare non mi bastava, così la sera avevo sempre fame. Mi dovevo alzare alle cinque di mattina per lavorare fino a mezzogiorno. Dopo mangiato, dovevo mettermi a lavare i piatti. E così la sera. La Pagliuca ci trattava sempre male e ci diceva le parolacce»

Il ragazzo ha poi risposto affermativamente alla domanda del presidente, se i bambini venivano rinchiusi anche nel gabinetto.

Presidente: *«In istruttoria hai anche detto che alcuni venivano legati con le catene ai letti, magari soltanto per aver raccolto da terra un mozzicone di pane. Dicesti anche che i bambini che non camminavano venivano costretti a fare il bagno con l'acqua fredda. E' vero, poi, che dovevate mettere i compagni morti nelle casse?*

Agostini: *«No, questo non è vero». Il teste ha concluso ricordando che l'autista del «Santa Rita» lo costringeva a lavargli la macchina e che tra i suoi compiti c'era quello di rifare il letto alla Pagliuca.*

E' stato quindi interrogato Luciano Lipari, vice-direttore della «Casa del fanciullo» di Trevignano Romano, dove Agostini è ricoverato adesso. «Da quando è con noi — ha detto il teste — le condizioni psichiche del ragazzo sono molto migliorate, anche se Benito resta un ritardato mentale. Però lo abbiamo messo in terza elementare ed è riuscito ad arrivare in quinta, anche se ha una memoria scadente e una ridotta capacità di comprendere. Alla «Casa del fanciullo» abbiamo sempre fatto di tutto per non ricordargli il periodo passato al «Santa Rita».

Senza dire neppure una parola è passato poi davanti ai giudici Antonio Purcaro, di 9 anni. Ora fa la seconda elementare in un istituto di Montecompatri. Il presidente gli ha chiesto del periodo passato a Grottaferrata, ma non ricordava nulla. «Riconosci quella signora?» gli ha chiesto ancora il presidente, indicando la Pagliuca. Antonio Purcaro si è limitato a scuotere la testa. Sabatino Purcaro, 14 anni, fratello di Antonio, ha invece parlato a lungo.

Presidente: *«Ti ricordi del "Santa Rita"?».*

Purcaro: *«Ci sono stato tre o quattro anni. Spesso mi picchiavano con dei bastoni e mangiavo assai male. Di solito, la pasta o la minestra, poi due polpette e una mela o una pera. La mattina ci davano orzo, magari senza zucchero, e del pane duro.*

Presidente: *«Ora che sei in un altro istituto, come ti trovi?»*

Purcaro: *«Adesso mangio roba buona. Al "Santa Rita", invece, avevo sempre una grande fame».*

Presidente: *«Perché non hai mai detto niente ai tuoi genitori, quando venivano a trovarti all'istituto di Grottaferrata?».*

Purcaro: *«Perché prima di farmeli vedere mi davano una medicina che non mi faceva capire più niente». Purcaro ha aggiunto di avere visto spesso dei bambini legati ai letti con catene robuste, anche se dormiva in una camerata diversa. Ha concluso così: «Ho visto anche un bambino morto e allora ho capito che gli avevano fatto il bagno con l'acqua fredda».*

Sono stati poi interrogati Ferdinando Del Re e Olga Canosa, genitori di tre bambini che furono ricoverati per anni al «Santa Rita». Due sono morti nello istituto, un altro poco dopo il ritorno a casa.

Presidente: *«Mi dica qualcosa sulla situazione nella quale si trovarono i suoi figli al "Santa Rita"».*

Del Re: *«Io mi limitai ad accompagnarli, ma so che quando mia moglie andava a trovarli, li trovava sempre molto più deperiti. Mia moglie si lamentò, ma la Pagliuca assicurò che si sarebbero ripresi presto».*

Presidente *(alla moglie di Del Re): «Carmine, il terzo dei suoi figli, una volta tornato a casa, le raccontò che la Pagliuga aveva sottoposto Giovanni, uno dei due ragazzi poi morti, a un bagno freddo perché si ribellava?».*

Canosa: *«Sì. Aggiungo che alla morte di Giovanni la Pagliuca mi chiese 80 mila lire per i funerali. Altre 35 mila lire dovetti darle al becchino e altre dieci ancora alla Pagliuca per una croce sulla tomba di mio figlio. Infine, dovetti tirar fuori altre 15 mila lire sempre per quella benedetta croce, che però non è mai stata messa. Fui io stessa a vestire mio figlio nella camera ardente con i panni che mi ero portata».*

Presidente: *«Ci parli ora della morte del primo figlio, Nicola»*

Canosa: *«Giovanni mi disse che era morto soffocato. Mi disse anche che la mattina gli davano da mangiare soltanto un biscotto. Io stessa, quando mi fermai alcuni giorni a Grottaferrata, potei rendermi conto che per secondo, a pranzo, i ragazzi avevano soltanto una cipolla. Una volta al mese andavo per portare da mangiare ai miei figli, ma seppi che se lo mangiavano loro. La Pagliuca, quando reclamai, mi rispose che non dovevo dargli tanto da mangiare perché altrimenti lo abbottavo come un rospo.*

Avv. Tarsitano *(di parte civile): «Quando morì Giovanni, arrivò in ritardo ai funerali».*

Canosa: *«Fui avvertita in ritardo e così arrivai oltre 24 ore dopo la sua morte. Lo vestii e notai che tutto il suo corpo era nero, come il vestito che ho adesso».*

Avv. Tarsitano: *«Quando portò via il terzo figlio?».*

Canosa: *«Subito dopo la morte del secondo».*

Il più piccolo dei Del Re, Carmine, era ancora vivo quando fu aperta l'istruttoria che ha portato all'attuale processo, così i giudici hanno potuto leggere nei verbali quello che dichiarò: «La mattina non ci davano da mangiare niente e la sera mangiavamo solo un arancio. La Pagliuca picchiava i bambini e li legava al letto. Anche i miei fratelli furono puniti in questo modo e ricordo che in punto di morte invocavano la mamma. Per punizione venivano spesso privati del cibo».

Il processo è stato rinviato a lunedì prossimo. *(Italia)*

BLOCCATO IL CARRELLO DI UN JET GIAPPONESE

Vola per un guasto quattro ore su Fiumicino

Prima di effettuare l'atterraggio di emergenza il pilota ha voluto consumare tutto il carburante

Roma, 27

Un aereo di linea giapponese ha sorvolato questa mattina, dalle 6.48 alle 10.48, la zona dell'aeroporto di Fiumicino per consumare sul mare carburante in attesa di poter atterrare. Sull'aereo, un «DC-8» della JAL, erano 46 passeggeri e 9 membri di equipaggio tra cui tre hostess. L'aereo era giunto poco prima delle 6 da Tokio, Hongkong, Bangkok, Bombay e Atene ed era ripartito alle 6.48 diretto a Parigi e Londra. In fase di decollo però il comandante Asama si è accorto di un difetto all'impianto idraulico del carrello. Ne ha dato notizia alla torre di controllo dell'aeroporto, chiedendo l'atterraggio di emergenza e comunicando che avrebbe sorvolato lo spazio aeroportuale per consumare carburante sul mare. Immediatamente sono scattati i servizi di emergenza. L'aereo è regolarmente atterrato alle 10.48. Nessun danno ai passeggeri e all'equipaggio.

Secondo quanto si è potuto apprendere, subito dopo la partenza, avvenuta alle 6.48, il comandante Asama si è accorto del mancato funzionamento della spia che segnala il rientro dei carrelli. Dopo aver provato più volte ma invano la manovra, il comandante ha deciso di non proseguire sulla rotta di Parigi, ma di chiedere alla torre di controllo del «Leonardo da Vinci» l'atterraggio in emergenza. E' cominciata così la serie dei passaggi, per lo più a bassa quota, del quadrigetto sulla zona aeroportuale, passaggi che si sono protratti per quattro ore allo scopo di consumare la quasi totalità del carburante.

Alle 10.30 il comandante ha comunicato di essere pronto alla manovra di atterraggio. I mezzi dei vigili del fuoco dell'aeroporto, in stato di allarme fin dalla prima comunicazione del comandante dell'aereo, si sono posti sui bordi della pista numero uno pronti a intervenire. Come si è detto, però, l'atterraggio è stato regolare anche se il comandante aveva disposto la manovra in modo che il primo impatto avvenisse sul lato destro dell'aeromobile. Si presume infatti che il guasto sia avvenuto nel carrello posteriore sinistro.

Il quadrigetto si è fermato a circa tre quarti della pista. Qui, dopo circa mezz'ora, sono stati fatti scendere i passeggeri che sono stati poi condotti nell'interno dell'aerostazione. Dopo i rilievi eseguiti sul posto da tecnici dell'«Alitalia», il «DC-8» sarà trainato in un hangar della compagnia di bandiera italiana per essere sottoposto alle necessarie verifiche. *(Ansa)*

LA SALMA DI ADONIS sarà portata a New York

Ancona, 27

La salma di Joe Adonis sarà portata molto probabilmente stasera a Milano da dove proseguirà per via aerea alla volta di New York. Stamane è giunto da Milano un dipendente di Joe Adonis che, insieme con la segretaria tedesca Rosemarie Bioche, avrebbe dato inizio alle pratiche necessarie per il trasferimento della salma. *(Italia)*

MACABRO RITROVAMENTO VICINO A HOUSTON

Uccise da un maniaco quattro ragazze nel Texas

I corpi (due decapitati) recavano segni di sevizie

New York, 27

Le salme in avanzato stato di decomposizione di quattro ragazze, due delle quali senza testa, sono state scoperte in una impervia località ad otto chilometri da Houston (Texas); le indagini e gli esami finora eseguiti sembrano indicare che tutte e quattro siano state uccise da un maniaco sessuale. Il primo ritrovamento risale a martedì scorso quando due campeggiatori, in procinto di piazzare la tenda in un bosco in prossimità di un bacino idrico, hanno scoperto il cadavere di una donna decapitata, più tardi identificata per Gloria Gonzales, una studentessa di 19 anni.

Nell'eseguire gli esami necroscopici, i patologi della polizia scientifica si rendevano però conto che alcuni denti trovati in prossimità della salma non corrispondevano alla mascella della vittima. Riprese ieri le ricerche con l'impiego di cani, gli agenti hanno scoperto i cadaveri di altre tre ragazze disseminati in un raggio di tre chilometri; due semisepolti in prossimità del lago artificiale, il terzo, pure decapitato e la cui testa non è stata ancora trovata, a poche decine di metri dal punto in cui era stata trovata la salma della Gonzales.

Le ricerche continuano poiché non si può escludere che anche altre salme possano trovarsi nella zona. La polizia ha identificato le altre tre vittime per la tredicenne Colette Wilson, scomparsa di casa lo scorso giugno, Marie Johnson e Debbie Acherman, ambedue quindicenni, mancanti da una quindicina di giorni e le cui salme denunciavano evidenti segni di sevizie. Secondo il perito settore, le due ragazze dopo aver subito violenza sarebbero state annegate per essere quindi seppellite lungo le rive del lago. *(Ansa)*

DA TRE NEGRI

AEREO AMERICANO dirottato su Cuba

Tampa, 27

Tre giovani negri, ricercati per omicidio, si sono impadroniti, oggi, di un aereo di linea, in volo dall'Arizona a Washington, e lo hanno dirottato su Cuba. I passeggeri sono stati fatti scendere in questo aeroporto della Florida dove l'apparecchio, un trimotore a reazione «Boeing-727» della TWA, ha fatto uno scalo imprevisto per rifornirsi di carburante. Tutti i viaggiatori sono usciti

I tre negri hanno tenuto i passeggeri sotto la minaccia di due grosse pistole e di un coltello per tutta la durata del volo. I tre, Michael Finney di 20 anni, Ralph Goodwin di 24 e Charlie Hill di 21, sono ricercati per l'uccisione di un agente della polizia stradale del Nuovo Messico. *(Ap)*

GIOVANE IN CALIFORNIA

Lasciato dalla fidanzata uccide quattro persone

Lancaster, 27

Un giovane di 18 anni, Gary Logan, abbandonato dalla sua ragazza la quindicenne Lori Rosham, l'ha uccisa ieri sera insieme con altre tre persone, e si è poi suicidato. La sanguinosa vicenda è avvenuta a Lancaster, a un centinaio di chilometri a Nord di Los Angeles.

Gary Logan è giunto a bordo di una moto, armato di due fucili, a casa di Lori, che lo aveva lasciato due o tre settimane fa. Egli ha prima ucciso i genitori della ragazza, che si trovavano soli nella stanza di soggiorno, quindi ha ammazzato Rocco Nolfo, di 16 anni, un giovane vicino di casa che lo aveva soppiantato, e infine la stessa Lori. Poi l'omicida si è messo a fianco della ragazza e si è sparato un colpo alla tempia. *(Ansa-Afp)*

«PRIMA RASSEGNA REGIONALE DEI SISTEMI D'ALLARME E ANTIFURTO»

la presentazione verrà effettuata presso la ditta

C. BAZZANELLA

Trieste - via Milano 11 — Tel. 29614 - 68111

2-3 dicembre: ore 9-12 e 16-20

Ricerche e offerte di personale qualificato

ati LINEE AEREE NAZIONALI

CERCA ASSISTENTI COMMERCIALI DI BORDO

(Ruolo Naviganti)

La Società offre:
— un impiego stabile e piacevole
— una retribuzione adeguata al lavoro svolto

Requisiti richiesti:
— buona conoscenza lingua inglese
— diploma di Perito Aeronautico, Meccanico, Elettrotecnico, Elettronico e Macchinista Navale
— bella presenza
— facilità di espressione e comunicativa
— altezza minima 1,74
— età massima 28 anni
— obblighi militari assolti
— vista perfetta

Requisiti preferenziali:
— conoscenza di una seconda lingua straniera
— pratica alberghiera

Non saranno prese in considerazione le domande di coloro che non sono in possesso di tutti i requisiti essenziali.

Inviare curriculum vitae, allegando foto, a: ATI Linee Aeree Nazionali - Palazzo ATI - Aeroporto di Capodichino - NAPOLI.

EATON Eaton Est S.p.A. Monfalcone (Gorizia)

ricerca

a) ragioniere/a addetto/a contabilità generale. Si richiede una esperienza specifica di almeno due-tre anni, conoscenza approfondita della materia e nozioni di inglese.

b) Operai specializzati e qualificati:
— AGGIUSTATORI
— ATTREZZISTI
— FRESATORI
— MECCANICI MANUTENZIONE CON CONOSCENZA IDRAULICA - PNEUMATICA
— RETTIFICATORI
— TORNITORI

Inviare curriculum e pretese a EATON EST S.p.A. Casella Postale 114 - 34074 MONFALCONE (GO)

Ditta olandese

cerca collaboratore idoneo a prendere contatti con la clientela, indipendente, attivo, da adibire alle visite delle società di acquisto e delle industrie in Jugoslavia, Ungheria e Romania.

Siamo un'impresa d'importanza internazionale, ottimamente introdotta presso la clientela.

E' richiesta una solida preparazione commerciale, la conoscenza elementare della chimica anche tessile, nonché nozioni di lingua tedesca.

Un venditore abile troverà da noi un campo di attività indipendente con possibilità di guadagno adeguate al rendimento. La ditta metterà a disposizione una macchina di servizio.

Offerte in lingua tedesca complete di curriculum, copia delle referenze, fotografia e indicazione delle pretese sono da indirizzare a: CASSETTA 70/I SPI, 39100 BOLZANO

INDUSTRIA PRODOTTI LARGO CONSUMO

cerca concessionari regionali esclusivi organizzati tentata vendita presso bar, drogherie, ristoranti.

Scrivere Via F.S. Nitti 9 - Roma o telef. 3278423 - 3274877

IMPORTANTE INDUSTRIA PRODUTTRICE APPPARECCHI RISCALDAMENTO E GENERATORI VAPORE

cerca

RAPPRESENTANTI ESCLUSIVI

veramente introdotti nelle zone di TRIESTE e GORIZIA.

Scrivere referenziando a: PUBBLIMAN casella n. 542 37100 - VERONA

SOCIETA' INDUSTRIALE

cerca per rafforzamento propri quadri, tubisti e saldatori per impianti petrolchimici, con provata capacità ed esperienza del lavoro richiesto.

Telefonare al n. 812239, dalle ore 13 alle 15.

Z.Z. AFFITTASI magazzino 150 mq centralissimo adatto negozio o deposito 5 entrate 4 vetrine. Telef. 69138, 24735 ore ufficio. 30817 I ●

Z.Z. AFFITTASI magazzino 300 mq centralissimo adatto negozio o deposito 7 entrate 11 vetrine. Tel. 69138, 24735 ore ufficio. 30817 I ●

Z.Z. AFFITTASI ufficio centralissimo 80 mq terzo piano 4 stanze servizi e soffitta riscaldamento citofono. Tel. 69138, 24735 ore ufficio. 30817 I ●

APPARTAMENTI E LOCALI
Richieste
L Lire 90 per parola

A.A. ARGO AMMINISTRAZIONE IMMOBILIARE cerca in affitto appartamenti onde soddisfare numerose richieste propria clientela. Si assicura una rapida affittanza senza alcuna spesa. Pregasi telefonare 768163. 55432 L

APPARTAMENTO I piano 4 o 5 stanze centralnafta centrale cerco affitto tel. 744515 ore negozio. 53967 L

APPARTAMENTO 2-3 camere accessori cercano affitto coniugi statali. Telefonare al n 768501. 55418 L

ATTENZIONE! Attenzione! Attenzione! dovendo sistemare dipendenti funzionari di grandi complessi industriali trasferiti Trieste, cerchiamo appartamenti liberi varie grandezze. Nessun onere al locatore. Immobiliare Italia 38102 83 L

CERCASI in affitto villetta o casetta zona Duino-Opicina. Cassetta 79878 L, SPI.

CERCASI affitto appartamento due stanze, cucina, doccia. Possibile Roiano. Tel. 420300. 30588 L ●

CERCASI per 2 mesi appartamento mobiliato 4 letti riscaldamento dal 10 gennaio 1972. Telef. 767156 dalle 13-15. 55252 L ●

CERCASI in affitto villa o villino a Opicina. Pregasi telefonare 212000 dalle 9 alle 19.30. 30596 L

CERCASI affitto urgentemente camera soggiorno ogni comfort possibilmente zona centrale. Tel. 68482 mattina. 55284 L

LOCALE adatto officina meccanica cercasi affitto 100 mq circa. Tel. 815642. 55310 L ●

MAGAZZINO 30-40 mq zone periferiche cercasi affitto. Telef 418201 pomeriggio. 30496 L ●

REFERENZIATI cercano affitto appartamento pronta entrata pagando massimo. Telefonare 414035. 55316 L

RICHIEDESI ufficio, minimo 8 locali, zona centrale. Telefonare 68111 - 29614. 5874 L

VENDITE D'OCCASIONE
M Lire 90 per parola

A.A.A. LIBRI enciclopedie intere biblioteche di qualsiasi argomento e lingua testi scolastici riviste e musica acquistiamo pagando il massimo. Telefonare 28578. 55298 M ●

A.A. ALLEVAMENTO Visoni Timavo. Premiato per la splendida produzione di Selvaggi Grandi Laghi e Pastello. offre inoltre ogni altro tipo di pelle per confezioni a prezzi di assoluta concorrenza. Bravissima pellicciaia. Aperto anche domenica mattina. Turriaco, Palazzo Fonda, telefono 73263. 5783 M

A.A. RISCALDAMENTO termoventilato Simco alto rendimento condizionamento Daikin, interpellare telefonando 211029. 30406 M

A.A. ZILIOTTO pellicceria via Milano 16. Casa specializzata nella lavorazione dei persianer e visone. Ziliotto vasto assortimento pellicce giacche mantelle pelli per guarnizione modelli creazioni 1971-72. Prezzi convenienti. 30536 M

A. ELETTRODOMESTICI ZENNARO, via S. Lazzaro n. 16, PREZZI ECCEZIONALI: Cucine, Stufe, Frigoriferi, Lavastoviglie, Lavatrici, Aspirapolvere, Lucidatrici, Scaldabagni garantiti 5 anni. 55256 M

A. PELLICCE ogni quantità, modelli supereleganza, taglie da 42 a 54. Prezzi straoccasione! Pellicceria Cervo, XX Settembre 16. 38 M

AFFARONE vendesi 3 copricaloriferi, un ingresso completo, un letto tutto in ferro battuto oggi. Tel. 755048. 54099 M

BELLISSIMA Redingote 3 quarti persiano nero vendesi. Telefonare ore 18.30 in poi numero 765708. 30608 M

BIBBIA edizione 1968 Fratelli Fabbri Editori sette volumi nuovi rilegatura lusso vendesi. Tel. 421217. 55238 M ●

COMBINATA due lavorazioni legno levigatrice nastro saldatrice e trapani portatili, occasionissima condizioni vendonsi. Tesa 12. 79936 M

CUCINA Candy modelli vari per eliminazione articolo a prezzi di fabbrica. Radiovincenzi, via S. Nicolò angolo via Dante. 79980 M

CUCINA economica Triplex affarone telefonare 723618, feriali ore 13-14. 55302 M

DUE suste metalliche con gambette come nuove vendo occasione. Tel. 730420. 79908 M

LAVAPIATTI Naonis nuova lire 60.000. Radiovincenzi, via S. Nicolò angolo via Dante. 79982 M

LAVATRICE superautomatica seminuova occasionissima vendesi. Tel. 414244. 79962 M

MACCHINA Singer occasione; zig-zag garantita; mobiletti motorini. Rimodernature, riparazioni. Gramaccini Barriera 10. 55344 M

OCCASIONE proiettore sonoro 8 mm Euming vendesi 59.000, pellicole noleggiansi. Telefoni 767770, 731353. 55354 M ●

OCCASIONE! Prezzi imbattibili, anche signore forti: cappotti vestiti biancheria, omaggio utile. Negozio Zerial Paduina 6. 30428 M ●

OCCASIONISSIMA vendesi carrozzina con passeggino cesta vimini regalo lettino. 822239. 55442 M

Importante Industria cerca capace rappresentante per vendita case prefabbricate offresi esclusiva per Friuli Venezia Giulia scrivere urgentemente Impresa I.N. C.A.P. Gardolo di Trento.

MAGAZZINIERE
pratico ricambi auto
cerca società
CASSETTA 15025 Z - SPI

PERSIANO nero vendesi occasionissima. Tel. 34112. 55276 M

PRIVATO vende tappeto persiano orientale originale «Tebric» metri 3,50x2,65. Telefonare 722542 ore pasti oppure domenica 9-18. 54127 M

REGALASI persona di cuore gattino, dalle 13-15. Indirizzo SPI. 55202 M

SCAFFALATURE componibili per ripostili garage cantine consegne immediate prezzi modici, tel. 94130. 28138 M

SCI Fuego 190 con attacchi e bastoncini vendonsi 45.000. Telefonare 732867. 30512 M

SEGA circolare a nastro, piallа a filo occasionissima vendesi. Tesa 12. 79938 M

STIVALI per signora con polpaccio forte e fortissimo. Calzoleria Fumo via Giulia 24. 55300 M ●

STUFA kerosene Zaegel seminuova vendesi 25.000. Telefonare 744100. 55278 M

STUFA kerosene 10.500 calorie seminuova occasione vendesi. Tel. 740821 mattinata. 55348 M

TELEVISORI da 25.000 a 45.000 garantiti laboratorio autorizzato. Rossetti 51, telefono 763301. 30578 M ●

TELEVISORI ultimi tipi primarie marche da L. 90.000 cucine miste elettrogas lavatrici stufe kerosene a gas. Radiatori elettrici ecc. a piccole rate mensili. Radio Stella via Ginnastica 31. 30546 M

TRIPLEX con fornello, lavatrice Hoover, vendo lire 12.000. Tel. 815020. 0030705 M

VENDESI cucina seminuova, telefonare 757038. 79828 M

VENDESI camera matrimoniale seminuova. Telefonare 750695. 79946 M

VENDESI occasione macchina maglieria n. 12 con dipanatoio a due spole. Tel. 231119. 30432 M

VENDONSI cuccioli pastori tedeschi. Tel. 794740. 55374 M ●

Z. LAVAPIATTI Candy da 8 persone usata L. 10.000. Radiovincenzi via S. Nicolò angolo via Dante. 79978 M

ACQUISTI D'OCCASIONE
N Lire 90 per parola

A.A.A.A. SGOMBERO abitazioni cantine mobili di ogni genere acquistando tutto; eseguo traslochi rapidamente. Telefonare 28407. 55356 N ●

A.A.A. ACQUISTIAMO quadri pianoforti soprammobili studi mobili moderni antichi intagliati. Tel. 31428. 55312 N ●

COMPERO quadri, soprammobili, pianoforti, mobili. Valutazione massima. Telefonare 38196 feriali. 30532 N

COMPERO ferro e altri metalli. Tel. 231608. 55358 N ●

COMPERO due poltrone ottimo stato. Tel. 753917. 55208 N

LIBRI, album vedute giornali 1800 tavole incise ecc. acquisto. 24782. 55292 N

MOBILI E PIANOFORTI
NN Lire 90 per parola

A.A.A.A. A META' prezzo camere, soggiorni, cucine ecc. Mobili nuovissimi sfusi più un regalo speciale a tutti i clienti per San Nicolò. Visitateci in via Castaldi 3 angolo Molino a Vento e via Barbariga 5 (Roiano). 5675 NN

A.A.A. BOREAN moobilificio; cucine componibili, camere da letto, soggiorni, ingressi, salotti, materassi Permaflex. Mobili su misura Facilitazioni di pagamento. Piazza Belvedere (via Udine) tel 36490. 18 NN

AL mobilificio Biecher Istria 27 troverete assortimento mobili lusso comuni prezzi imbattibili. Vendonsi anche mobili usati.. 30560 NN

ARMADIO palissandro lucido 3 porte perfetto stato metri 1,90 altezza 2 vendesi. Tel. 421217. 55238 NN ●

CASSETTONE armadio comodino 800 vendesi miglior offerente. Tel. 822407, ore pasti. 79902 NN

CUCINE grandissimo assortimento via Fonderia 3 filiale viale XX Settembre 53 Mobilificio Ballarin. 29991 NN

GRANDE occasione camera pranzo vendesi. Telefonare mattino 765222. 55420 NN

MATRIMONIALE 105.000, assortimento lussuosissime, grande occasione, massima garanzia. Piccardi 49. 54093 NN

MATRIMONIALI lussuosissime, grande occasione, massima garanzia, ratealmente. Attenzione, Bosco 36. 54093 NN

MOBILI rustici uso cantinetta, poltrone, stanza letto adatta signorina, cucina usata, vari mobiletti, vendonsi causa partenza. Tel. 37691. 55236 NN

OCCASIONISSIMA vendesi cucinetta ingresso 822239. 55442 NN

OCCASIONISSIMA matrimoniale armadio sei porte seminuova vendesi esclusi rivenditori. Tel. 822407, oggi, 10-12. 79904 NN

PIANINO tedesco vendesi occasione. Rivolgersi feriali via Beccherie 11 magazzino. 30532 NN ●

PIANINO buonissimo voce melodiosa noleggiasi. Telefonare al 727205. 30530 NN

PERFETTA sala pranzo stile Luigi vendesi metà prezzo 350.000. Tel. 37148. 79974 NN

SOGGIORNI salotti letti a stipo tutto per la vostra casa. Viale Raffaello Sanzio 20. 55190 NN ●

VENDESI camera matrimoniale noce completa materassi indirizzo SPI. 79888 NN

VENDO camera una persona anno 1865. Tel. 811668. 55218 NN

VENDO salotto classico usato. Telefono 411559. 55296 NN

COMMERCIALI
O Lire 90 per parola

LIBRI, intere biblioteche, collocansi massimo ricavo. Antiquariato librario Marini, tel. 24782. 30416 O

MONETE d'oro per collezione acquisto a prezzi massimi, Giulio Bernardi, via Roma 3. Telefono 69086. 15 O

ORO argento acquisto. Corso Italia 28. primo piano. 30235 O

ALIMENTARI
OO Lire 90 per parola

A.A.A DI.BE.MA. Vini: Friulvini, vini pugliesi, Zanchettin, Castagna, Montresor, Ruffo, M. Felluga, Bertolli, L. Felluga, Marino, Capezzana, Giunti, Melini, Barbero, Garofoli. Birre: Wührer, Moretti, Peroni, Splügen Bräu, Henninger, Villacher, Reininghaus, Tuborg Acque minerali: S Pellegrino, Recoaro, Crodo, Peyo, Levissima, S. Bernardo, Pracastello, Panna. Ferrarelle, Boario. Alba, Radenska, Rogaska. Acque medicinali: Fiuggi, Sangemini, Chianciano. Bibite e aperitivi ai prezzi più bassi consegnati a domicilio senza cauzione telefonando al 740485 (segreteria telefonica) 795043 (normale). 30508 OO

A.A.A.A. DI.BE.MA. NATALE 1971 vi offre: un vasto assortimento di cassette di vini pregiati nazionali ed esteri. Spumanti e vermouth di tutte le marche. La consegna per incarico del cliente senza alcun aggravio di spesa in tutta la città. Mostra, prezzi e informazioni in via Pagliaricci 2, telefoni 740485, 795043. [illegible] OO

RAPPRESENTANTI, PIAZZISTI
P Lire 100 per parola

CERCASI subagenzia nuovi prodotti epossidici ediiizia in provincia Trieste. Cassetta SPI 16/B - 40121 Bologna. 7213 P

AUTO, MOTO, CICLI
Q Lire 120 per parola

A.A.A.A.A. ALFA ROMEO AUTOSALONE GIULIA, VIA GIULIA 8. RIVENDITORE AUTORIZZATO SAVRA S.p.A. PRENOTAZIONE DIMOSTRAZIONE AUTOVETTURE NUOVE. VALUTAZIONE USATO, VENDITA AUTOVETTURE USATE CON PERMUTE FINO 30 MESI: A.R. 1750 GTV '71; A.R. 1750 berlina '68 '69 '70; Giulia super 1600 '65 '67 '70; 1300 TI '69; furgone F II '70; 850 coupé '66; 124 '66; 1500 C '66; 850 coupé Bertone '69; Fiat 1100 R fam. '66 '68; Simca 1501 '69; NSU '67; Ford Taunus 15M 1500 '68; Ford Transit '70; Opel Kadett '65; Mini Minor '66-'68. Aperto festivi 10-13. 55402 Q

A.A.A.A. APERTO festivi Molino a Vento 65. Taunus XL '71; Capri '70; Renault R 10 '70; R 8 '68; 125, 124 special '69-'68; Prinz '63 '66 '67 '68; Ford 15M '66 '67; 1100 R '66 '68; Simca 1501 '68; 1301 '70; 750 '64-'65; Taunus familiare '67; Escort familiare '70; 850 '67, special '68, spayder '71; VW 1500 '63; 500 L '68-'63. 30554 Q

A.A.A.A. AUTOAGENZIA via del Bosco n. 20. Telefono 796348. RIVENDITORE AUTORIZZATO «ALFA ROMEO». Valutando il massimo il vostro usato, offriamo nuove e usate con minimi anticipi e rateazioni fino a 30 mensilità. Permutiamo usato per usato. Aperto anche festivi dalle 10 alle 13. ALFA ROMEO: 1750 berlina 71 70 68; 1750 GT Veloce 71; Giulia Super 1600 70 67; 1300 TI 68 67 66; GT Junior 70; FIAT: 500 L 70 69; 600 D 66; 1100 R 68; 124 coupé 5 marce 68; 125 67; 128 Rally 71; LANCIA Fulvia Coupé Rally; 1300 68; INNOCENTI: Mini Minor 67; 1750 GT VELOCE 1971 ANCORA IN GARANZIA. FIAT 128 RALLY 1971 ANCORA IN GARANZIA. VISITATECI!!! 55476 Q

A.A.A.A. AUTOSALONE Cherri, Tor San Piero 16 (Roiano), autovetture in garanzia, pagamento 30 mesi senza anticipo: Fiat 124 66; 850 coupé 68; 500 F 66 65; Mini 68; Mini Cooper 69 MK2; Giulia 1300 TI 68; Super 67 65. Aperto festivi. 55472 Q

A.A.A.A. NSU Prinz 4 Lusso 1000 C, Typo 1200 C, 1200 TT, le vetture straniere più diffuse in Italia ovvero le più assistite. Prontaconsegna facilitazioni pagamento fino 30 mesi senza cambiali. Concessionaria Autosalone Catullo, via Fabio Severo 34. Tel. 764409. 33 Q

A.A. FIAT 124 68; 124 spider 67; 850 Sport 68; 850 Special 68; 850 66; 600 D 66; 500 L 68, 70; Alfa Romeo 1750 GTV 68; 1750 berlina 68; Junior 70; Ford Capri 1700 GT; BMW 2000 CS; Mini Minor 66; Maserati Mistral. Permute, rateazioni, aperto festivi. Via Rossetti 41. Tel. 772122. 55450 Q ●

A. CITROEN DS-21 '67 condizioni perfette con gancio di traino vendo. Autocaravan, via dell'Istria 155. 30568 Q ●

A. ROULOTTE 4 posti con tenda vendo anche ratealmente 480.000. Autocaravan, via dell'Istria 155. 30568 Q ●

S. FIAT 124, 1100 D, 850, 500, 750, 1300, 850 Vignale; Lancia Fulvia, Flavia; Ford 20M; Giulia; Bianchina; Anglia Torino; Innocenti I4, Mini Minor 67-68 vende Concessionaria Simca, viale Ippodromo 2, Duplica. 56 Q

S. FIAT 128 nuova cedesi consegna immediata. Concessionaria Simca viale Ippodromo 2, Duplica. 56 Q

S. NSU 600 occasione 67-68-70; NSU 1200 68. Concessionaria Simca viale Ippodromo 2, Duplica. 56 Q

S. OPEL occasione Kadett 65-70, Rekord 64, vende Concessionaria Simca viale Ippodromo 2, Duplica. 56 Q

S. SIMCA occasioni speciali: 1000 65-68-69, 1301, 1501 tutte unico proprietario. Concessionaria Simca viale Ippodromo 2, Duplica. 56 Q

A.R. GIULIA 1600 perfetta, accessoriata, vendo causa partenza. Telefonare 821825. 55044 Q

ALFA ROMEO SAVRA S.p.A., F. SEVERO 122, TEL. 767450. ESPOSIZIONE VETTURE USATE CON GARANZIA TRE MESI. VENDITA RATEIZZATA 30 MESI SENZA ANTICIPO, VERE OCCASIONI. ALFA ROMEO: 1750 71 70 69; Super 70 69; 1300 TI 69 68 67; normale 65 64; Junior 70 69 67; Spyder 1600 68. LANCIA: Fulvia 67; Fulvia coupé 68; FIAT:: 125 Special 70 69; 125 A 67; 124 Special 70; normale 68; 850 coupé Sport 69; 850 66 67 68; 500 L 69 68; ESTERE TUTTI TIPI: Mini Cooper 69; Mini Minor 68 67. PROVE E INFORMAZIONI DI VETTURE NUOVE DELLA GAMMA ALFA ROMEO CON RITIRO DELL'USATO (valutando al massimo). VISITATECI INTERPELLATECI. APERTO FESTIVO DALLE ORE 9-13. 129 Q

APE cassone lungo vendesi. Telefonare lunedì 421110. 30538 Q

AUTOCCASIONI Pipan, via Gatteri 13: Fulvia 2C 70 66; Flavia Spyder; Alfa GT 1750 68 66; Super 65; Fiat 124 66; 850 64 65 66; Simca 1000 GLS 69; Minor 66; furgone Transit 67. Permuto rateizzo. Aperto festivi ore 10-12. 30582 Q

AUTOCCASIONI CONCESSIONARIA SIMCA PADOVAN E DE CARLI V.LE R. SANZIO 11. Fiat 124 66, 67; 1100 R 67; 850 66, 67; Sport 68; 600 66; Prinz 1000 66; 4L 69; Volkswagen 1200 64; Simca 1100 68; 1000 66, 67, 68, 69. VETTURE CON GARANZIA SCRITTA. Rateazioni 30 mesi senza acconto. Festivi 9-13. 55336 Q

AUTOSALONE F. Zagaria, piazza Sansovino 6, telef. 725390: Mini Minor 68; 500 L 69; 850 Special 69; 850 65; 1100 R 67 68; 1100 D 65; 1300 65; 1500 C 65; Familiari: 124 67, 1100 D 65; IM3 62; 125 Special 69. Visibili mattinata. 55452 Q

AUTOVETTURA Cortina marciante bollo e assicurazione gomme nuove. Telef. 762539. 55338 Q

BMW 2000 CS coupé '69 perfetta occasione. Vende privato, visibile oggi 9.30-13 garage, Severo 42. 55448 Q

BORA 3, Bora 2B, Bora GT, Cris Craft super futura occasioni tutti in perfetto stato Telefonare 72363 Monfalcone 109 Q

BORA 3 anno 67 perfetto facilitazioni pagamento vendesi. Rivolgersi albergo Lampara Sistiana. 79988 Q

CEDESI contratto 128, 4 porte consegna subito per informazioni, telefonare 70050. 54103 Q

CEDESI contratto Ford GXL 1600 consegna primi gennaio telefonare 37544 ore 13-15. 79860 Q

FIAT 500 F, 500 L, 750, 850 coupé sport, 128, 124 special, Mini Minor, Giulia 1600 super, 1750, 1300 super nuova. Permute, facilitazioni. Autoagenzia Fiegi, Crispi 32/a. 55382 Q

FIAT 1100 R bellissima e Fiat 1300 ultima serie vende privato. Telefonare 231190. 55478 Q ●

FIAT 500 1968 bellissima Vespa 50/L privato vende. Telefonare 794776. 30570 Q ●

FIAT 615 ottimo stato licenza trasporto infiammabili vendesi. Telef. 768791. 55360 Q

FIAT 600 ottima vendo privato 60.000. Tel. 757696. 55378 Q

FIAT 128 anno 1969 perfette condizioni vendesi. Tel. 65305 dopo le ore 14. 53903 Q ●

FIAT 500 '70 occasione. Vendo oggi 9.30-13, garage, Severo 42. 55448 Q

FIAT 750 62 vendesi. Telefonare 724026. 30494 Q

FIAT 1100 66, ottima occasione vendesi. Telefonare 734620, ore 19-21. 30604 Q

FIAT 1300 in ottime condizioni completamente revisionata, unico proprietario vendesi. Telefonare 763676. 79972 Q

FULVIA Rally, Citroen 1000 seminuova, 850 sport spider, 128 Artisti 9. 55394 Q

FUTURA 26 ottime condizioni privato vende. Rivolgersi «Adriaboats», Grumula 2. 55150 Q

GIULIA 1300 super nuova colori a scelta, cedo pronta consegna, anche permute e facilitazioni. Autoagenzia Fiegi v. Crispi 32/a. 55382 Q

GOMMONE Condor Callegari Ghigi nuovo vende privato. Telefonare 723992. 55386 Q

GUZZI V7 sport settembre 1970 accessoriata, presso Walmotor Rossetti 19/c. 55480 Q

IL NUOVO Autosalone Lancia, via Fabio Severo 124 presenta gli ultimissimi modelli 1972 che potrete visitare anche la domenica mattina. Vasto assortimento vetture usate presso la sede Concessionaria R. Roetl, via S. Francesco 46. 54135 Q

MERCURY fuoribordo. Forti sconti su modelli 1971 e prenotando modelli 1972 entro il 15 dicembre. Adriaboats, Grumula 2. 55150 Q ●

MINI Minor Mini Cooper '69 '70 visibili oggi 9.30-13. Severo 42, autorimessa. 55448 Q

MOTO regolarità Milani 50 cc nuova occasione vendo causa trasferimento. Telef. 410373 30474 Q

MOTORI Evinrude modello '71 prezzi eccezionali se prenotati entro 10 dicembre. Autonautica viale D'Annunzio 25 Trieste 54934 Q

MOTOSCAFO CABINATO metri 7,90 4 posti letto, monomotore 230 HP anno 1971 perfetto, accessoriato, vendesi. Telefono 68734 giorni feriali ore 16 alle 19. 30448 Q

M. V. 125 sport, maggio 1970, presso Walmotor Rossetti 19/c 30610 Q

OCCASIONE Fiat 600 60.000 vende privato. Telefonare 745949. 55414 Q

OCCASIONE vendesi FIAT 850 buone condizioni. Tel. 759793. 30592 Q

OCCASIONE vendesi furgone Alfa Romeo Diesel F. 20 portata 20 q.li 10 metri cubi seminuovo. Telefonare orario ufficio 763124. 55392 Q ●

OCCASIONE unico proprietario vende 124 '67 ottime condizioni. Tel. 811856. 55440 Q

OCCASIONE VW Maggiolino 68, funzionamento ottimo. Telefonare 762484. 54047 Q

OCEANIX M 5,60, 4 cuccette completa attrezzatura velica solo 1.530.000. Anche versione entrobordo Diesel e pilotina. «Adriaboats», Grumula 2. 55152 Q

PEUGEOT 204 vende unico proprietario, ottime condizioni, rivolgersi Manna 18, campanello 19. 30426 Q

Continua in 14.a pagina

nuova Opel Ascona 1200.

Guidatela: sembra fatta in Italia.

1200 centimetri cubici di vera razza italiana. Una tecnica di avanguardia per un motore elastico e brillante. Come i migliori motori italiani. 1196 cc., 60 cavalli DIN, oltre 140 Km/h. **Linea italiana,** degna dei nostri migliori stilisti. Una linea compatta, con tanta luminosità e tanto spazio. **E tanta sicurezza.** Carrozzeria a struttura differenziata. Sospensioni anteriori a ruote indipendenti. Barra stabilizzatrice anteriore e posteriore. Doppio circuito frenante con freni a disco anteriori e servofreno. Sterzo di sicurezza con piantone ad assorbimento d'urto. Proprio quello che vi aspettavate dalla Opel.

Ascona 1200. Un temperamento tutto da scoprire.

Per San Nicolò cinefotoregali

Un'idea per San Nicolò? Ve la offre «Giornalfoto» nel negozio di piazza della Borsa. Ecco qualche esempio: cineprese da 15 mila lire; automatiche Super 8 da 20 mila lire; Konica Compact Super 8 lire 39 mila; Fujica Single 8 lire 29 mila; Elmo Compact Zoom lire 70 mila; proiettori bi-passo da lire 38 mila; sonori Super 8 da lire 90 mila; moviole bi-passo da lire 17 mila; moviole elettriche da lire 29 mila. E ancora: registratori Compact Cassette da lire 21 mila con registrazione automatica. E infine: flash elettronici a batterie da lire 11 mila; flash con accumulatore Ne da lire 19 mila; flash professionali (NG 24) da lire 25 mila. Tanti modelli e prezzi vantaggiosi.

I PREZZI PIÙ BASSI DELLA REGIONE

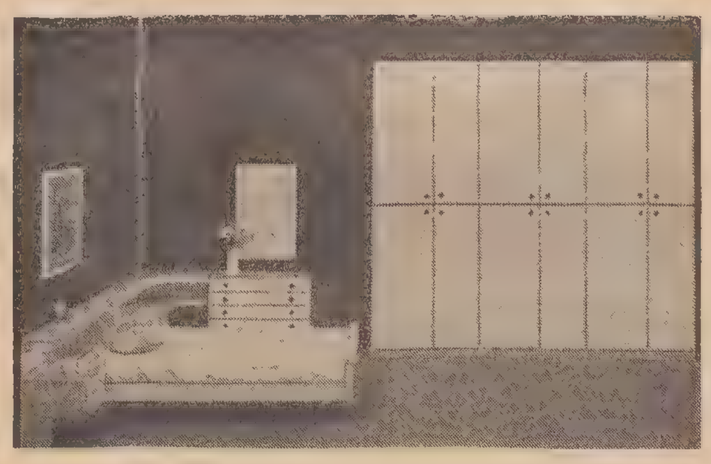

CAMERA DA LETTO «71» a elementi componibili — designer Gozzano — con giroletto (a richiesta anche elementi singoli) in varie tinte a lire:

436.000

Inoltre salotti, ultimi modelli dell'11.o Salone del Mobile di Milano, a lire:

215.000 SALOTTO A LETTO

440.000 SALOTTO IN PELLE

CASA MIA

VIA BATTISTI 6
aperto ogni domenica: 10-13

PRENOTATE I MODELLI 72

CHRYSLER
160 - 160 G.T. - 180

SIMCA
1000 LS 1000 GLS
1000 S
1000 RALLYE
1100 GLS - 1100 S
1100 BREAK
1301 S - 1301 BREAK

La sportivissima
MATRA 530 LX

CONCESSIONARIO
G. DUPLICA
Viale dell'Ippodromo 2
tel. 763487

- RATEAZIONI SENZA CAMBIALI
- MASSIMA VALUTAZIONE DELL'USATO
- PARCHEGGIO INTERNO

CRONACHE SPORTIVE

PROTAGONISTI A SAN SIRO

Due maghi e un fischietto

NEREO ROCCO squalifica rientrata

GIANNI INVERNIZZI da San Siro a Berlino

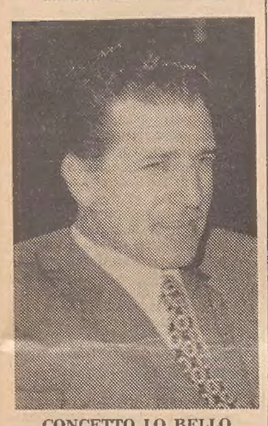

CONCETTO LO BELLO di turno al derby

FA COMUNQUE IL GIOCO DELLA CAPOLISTA L'INCONTRO INTER-MILAN

La Juventus vuole sfruttare il risultato del derby milanese

Ai bianconeri si prospetta un dicembre tranquillo - Il Torino in casa della Fiorentina

E' l'ora del derby nell'ultima domenica di novembre: la più classica delle sfide campanilistiche, quella che oppone all'ombra della Madonnina nerazzurri e rossoneri cade in un momento particolarmente delicato per il «monopolio» milanese. A distanza di quattro anni la Juventus è tornata al comando della classifica, promettendo di rinverdire antiche glorie. Il calendario, per di più, assegna ai bianconeri un dicembre da regali con quattro incontri interni sui prossimi cinque. La fuga juventina potrebbe prendere consistenza prima dell'arrivo dell'anno nuovo. Ecco perché per Inter e Milan il duello di San Siro riveste prospettive particolari.

Sul palcoscenico della «Scala» calcistica milanese i protagonisti che hanno segnato l'ultimo decennio del calcio italiano: Mazzola, Corso, Facchetti, Burgnich e Boninsegna da una parte, Cudicini e Rivera dall'altra. Le «vecchie colonne» interiste non sono ancora decrepite: Rivera e i suoi... gregari proveranno comunque se non a demolirle, almeno ad intaccarle. La paura fa... novanta e probabilmente tutto si risolverà con un pareggio salomonico: Rocco e Invernizzi ci metterebbero subito la firma.

La settima giornata prevede per la capolista Juventus un compito solo relativamente facile. L'assenza di Bettega, capocannoniere del massimo campionato, potrebbe condizionare l'efficacia del quintetto bianconero, che dovrà vedersela con una difesa a riccio qual è quella del Napoli. Trasferta difficile per il Torino in casa della rediviva Fiorentina.

Il programma del pomeriggio prevede inoltre l'interessante scontro fra Cagliari e Bologna, entrambe desiderose di lasciarsi alle spalle l'anonimato di metà classifica, e l'assalto della Roma ad un Mantova in trincea.

Catanzaro - Vicenza, Sampdoria - Atalanta e Varese - Verona sono già degli autentici spareggi fra pericolanti. Il Varese soprattutto non può perdere altro terreno.

E. L.

Arbitri in Serie A

(Inizio ore 14.30)

Cagliari - Bologna: Cantelli
Catanzaro - Vicenza: Bernardis
Fiorentina - Torino: Pieroni
Inter - Milan: Lo Bello
Juventus - Napoli: Toselli
Roma - Mantova: Casarin
Sampdoria - Atalanta: Panzino
Varese - Verona: Giunti

CLASSIFICA: Juventus p. 10; Inter, Milan, Torino p. 9; Roma p. 8; Fiorentina p. 7; Cagliari, Napoli p. 6; Bologna, Verona p. 5; Vicenza, Mantova, Atalanta, Catanzaro, Sampdoria p. 4; Varese p. 2.

GINNASTICA

Seconda la Bovani agli assoluti di Bologna

Bologna, 27

La triestina Gianna Bovani si è classificata al secondo posto nei campionati assoluti femminili di ginnastica in corso di svolgimento al Palazzo dello Sport di Bologna. L'atleta triestina si è particolarmente distinta negli esercizi liberi ottenendo un punteggio molto elevato. Anche negli esercizi obbligatori si è comportata molto bene classificandosi alle spalle di Angela Alberti, che ha riconquistato il titolo italiano. Assente la Storai, campionessa uscente, l'Alberti ha ottenuto il titolo che fu già suo nel '69 e '70.

MONZA - REGGINA 0-0

■ Pareggio fra Monza e Reggina (0-0) nell'anticipo della decima giornata del campionato cadetto, concesso dalla Lega in via eccezionale e sperimentale. La concomitanza del derby Milan-Inter avrebbe tolto sicuramente spettatori al Monza.

IMPORTANZA DELLA PARTITA CON IL CLODIASOTTOMARINA IN BASE ALLA CLASSIFICA

Mestrina e Bolzano filano la Triestina deve raggiungerle

«Non possiamo più concederci distrazioni» afferma Petagna

VASTINI: ancora gol?

Triestina e Clodiasottomarina, le squadre che alla vigilia del campionato tutti indicavano come le grandi favorite di questo girone e che oggi, dopo dieci giornate, si trovano in ritardo rispetto alla capolista Mestrina rispettivamente di due e tre punti, saranno questo pomeriggio ai ferri corti sul terreno del «Grezar».

«Non possiamo più concederci distrazioni — osserva Petagna — perché tanto la Mestrina quando il Bolzano hanno confermato di voler fare sul serio. Il successo quindi non deve sfuggirci anche perché i due punti, ottenuti contro una diretta avversaria, valgono il doppio. Il nostro punto di riferimento attualmente deve essere la Mestrina, e poiché l'undici di Bonafin ha almeno sulla carta un impegno agevole sul campo del fanalino Valdagno, dobbiamo ottenere l'intera posta, costi quello che costi».

Una Triestina decisa a vincere dunque contro un Clodiasottomarina che sta attraversando un ottimo momento: tre vittorie nelle ultime quattro partite e un pareggio casalingo.

— Non sarà un ostacolo molto facile quello chioggiotto...

«Gli avversari facili non esistono, lo abbiamo constatato innurevoli volte, per cui dovremo dare fondo a tutte le nostre migliori energie per raggiungere il traguardo che ci siamo prefissati. Il Clodiasottomarina è una squadra che gioca e lascia giocare, quindi si profila una grossa partita».

Gli ospiti, al pari della Triestina, non possono permettersi errori. Partiti un po' a rilento, i marinanti si sono ripresi in fretta e in breve, con i punti ottenuti soprattutto fuori casa, hanno annullato i punti di vantaggio che la Triestina era riuscita ad ottenere (tre al massimo nella sesta e settima giornata)

Petagna non ha risolto ancora l'unico dubbio che condiziona la formazione e riguarda il ruolo di ala sinistra in ballottaggio fra Rizzato e Rakar. La decisione verrà presa solo poco prima della partita. Per il resto lo schieramento è quello noto: Cantagallo; Frigeri, De Gasperi; Macchia, Del Piccolo, Moretti; Vastini, Brusadelli, Bertoli, Marini, Rizzato o Rakar. Lo escluso, fra questi ultimi due giocatori, siederà in panchina con la maglia numero tredici.

La partita avrà inizio alle ore 14.30.

C. N.

Così in Serie D

(Inizio ore 14.30)

Alense - Oltrisarco
Arco - Monfalcone
Bassano - Malo
Bolzano - Torvis Snia
Montebelluna - Lignano
Portogruaro - San Donà
Schio - Pordenone
Triestina - Clodiasottomarina
Valdagno - Mestrina

CLASSIFICA: Mestrina p. 16; Bolzano p. 15; Triestina p. 14; Clodiasottomarina p. 13; Portogruaro, San Donà, Monfalconese p. 12; Malo, Torvis Snia p. 11; Oltrisarco, Pordenone p. 10; Bassano, Montebelluna p. 8; Arco p. 7; Alense, Lignano p. 6; Schio p. 5; Valdagno p. 4.

Dilettanti in campo

Tre partite sono in programma oggi per il campionato di prima categoria sui campi della provincia.

EDERA - PRO ROMANS

Decimati i triestini: i danni e le beffe dopo la sconfitta di Mariano. Privi di Braida e Valenti, i rossoneri sono tuttavia decisi a battersi per ottenere i due punti nell'incontro con gli isontini della Pro Romans.

FORTITUDO - PERCOTO

La squadra muggesana, salita prepotentemente in alto e con un recupero a disposizione per migliorare ulteriormente la classifica, non dovrebbe temere pericoli dall'incontro casalingo con il Percoto.

ROSANDRA - MORTEGLIANO

La compagine di Frontali è intenzionata a tornare finalmente al successo dopo le sfortunate prove delle ultime giornate. Il Rosandra deve assolutamente vincere per rimettersi sulla strada che si era prefissa di seguire.

Arbitri in Serie C

(Inizio ore 14.30)

Belluno - Legnano: De Fazio
Cremonese - Udinese: Monforte
Derthona - Seregno: Agnolin
Lecco - Piacenza: Menicucci
Padova - Imperia: Chiapponi
Pro Patria-Alessandria: Sgherri
Pro Vercelli - Treviso: Mascia
Savona - Verbania: Lanzetti
Trento - Rovereto: Baldoni
Venezia - Solbiatese: Vannucchi

CLASSIFICA: Solbiatese p. 17; Venezia p. 16; Cremonese p. 15; Lecco p. 14; Padova, Alessandria p. 13; Trento, Udinese p. 12; Belluno, Derthona, Piacenza, Seregno p. 11; Treviso p. 10; Verbania p. 9; Savona, Pro Patria, Legnano, Imperia p. 8; Rovereto p. 7; Pro Vercelli p. 6.

(Telefoto ANSA al «Piccolo»)

San Mateo (California) — A guardare questa immagine non si sa se compiangere più il «fantino» o lo struzzo che deve sopportarlo così buffamente aggrappato. Una corsa davvero originale; in premio al vincitore una piuma (di struzzo)

PALLAVOLO SERIE «A» MASCHILE - L'ARC-LINEA IN POSIZIONE CRITICA

PANINI E RUINI INSISTONO APPAIATE IN TESTA ALLA CLASSIFICA

I triestini sono incappati nella prevista sconfitta con i campioni modenesi

Panini - Arc-Linea 3-0

(15-3, 15-3, 16-14)

PANINI: Nannini, Morandi, Sibani, Montorsi, Giovenzana, Dall'Olio, Goldoni, Barone, Marchesini, Pini, Carretti, Bonaveggi. ARC-LINEA: Pavlica, Ferariu, Dragan, Grilanc, Veljak, Tippi, Manzin, Pellarini, Anderlini, Sgomba. ARBITRI: Mucceo di Palermo e Martini di Pisa.

Modena, 27

Successo del Panini che complessivamente si è dimostrato una squadra più organizzata sia all'attacco che in difesa. Oggi si sono trovati di fronte l'allenatore del Panini, prof. Franco Anderlini, e il figlio Fabrizio, che gioca nell'Arc-Linea di Trieste. Uno scontro anche per questo aspetto patetico, molto interessante, che ha richiamato il pubblico degli affezionati e dei sostenitori locali al Palazzo dello Sport.

In verità dall'Arc-Linea ci si attendeva una condotta più omogenea, particolarmente nei primi due set. E' vero, d'altra parte, che il Panini è solito partire piuttosto lentamente; in questo caso però l'inizio dei modenesi è stato fulmineo ed ha un po' disorganizzato le file dell'Arc-Linea, nelle quali Pellarini, Anderlini e Ferariu si dimostravano subito i migliori.

I triestini commettevano alcuni errori e lasciavano via libera nel primo set al Panini. Nel secondo praticamente non cambiava la fisionomia dell'incontro; l'Arc-Linea subiva la superiorità avversaria e i suoi giocatori sembravano stranamente disorientati.

Vista la facilità con cui poteva vincere l'incontro, l'allenatore dei modenesi si permetteva di fare alcune varianti, togliendo Giovenzana, uno dei migliori, e sostituendolo dalla metà del secondo set con il giovanissimo Pini. Ma nel terzo set l'Arc-Linea aveva una reazione vibrante, tanto da mettere in difficoltà, sia sulla battuta che nelle «schiacciate» gli avversari. I triestini si rivelavano però forti in difesa con dei «muri» veramente eccezionali.

Visto questo l'allenatore modenese faceva rientrare in campo Giovenzana al posto di Pini e le cose cambiavano tanto che il Panini poteva vincere, sia pure di stretta misura, anche il terzo set, concludendo vittoriosamente l'incontro.

Del Panini citiamo Montorsi, Morandi e Nannini. In crescendo anche Sibani. Dell'Arc-Linea citiamo particolarmente Fabrizio Anderlini, Pellarini e Ferariu.

Mario Morselli

RISULTATI

*Panini Modena - Arc-Linea 3-0 (15-3; 15-3; 16-14)
Ruini Firenze - *Cus Catania 3-0 (15-2; 15-7; 15-13)
Minelli Modena - *Cus Milano 3-0 (15-10; 15-4; 15-12)
Gargano Ge. - *Petrarca Pad. 3-1 (15-8; 9-15; 15-8; 15-10)
*Cus Parma - Casadio Ravenna 3-2 (15-13; 12-15; 15-6; 9-15; 15-9)
Virtus Lubiam - *B. Brummel 3-2 (17-15; 10-15; 5-15; 15-11)

CLASSIFICA

Panini Modena e Ruini Firenze punti 14; Cus Parma 12; Virtus Lubiam 10; Minelli Modena 8; Casadio Ravenna, Arc-Linea Trieste, Gargano Genova, Petrarca Padova, Cus Catania e Baby Brummel 4; Cus Milano 2.

SERIE A FEMMINILE

Casagrande - Confit 3-0

(15-3, 16-14, 15-11)

CASAGRANDE: Fenos, Camerin, Chinellato, Giacon, De Savi, Camillotti, Dal Corso, Bovo, Armellin, Benedet, Cociancich CONFIT: Campioli, Mariani, Canuti, Corradi, Prandi, Coccomeri, Garavoldi, Zanotti. ARBITRI: D'Affara e Barazzutti.

Spilimbergo, 27

E' stata una bella partita. Le due squadre si sono presentate in campo con quattro punti ciascuna in classifica e hanno vinto le ragazze della Casagrande. Al di là del risultato la partita ha messo in evidenza un Casagrande meritevole, che però ha dimostrato una fase di sbandamento nell'insieme, dovuto non alla mancanza di prestanza fisica e atletica, ma forse alla presunzione di trovarsi di fronte ad una avversaria facile.

G. M.

AGI Gorizia - COMA 3-2

(6-15, 15-10, 17-15, 8-15, 15-6)

AGI GORIZIA: Leopardi, Barbieri, Boemo, Moretto, Culot, Lovisini, Bregant, Traversa. COMA: Vezzeli, Annovi, Raimondi, Messori, Bevini, Sala, Bombarda, Casalgrandi. ARBITRI: Bertoldin di Belluno e Fornasar di Udine.

Gorizia, 27

L'AGI ha rotto finalmente il ghiaccio, imponendosi dopo oltre due ore di gioco, tutto sommato poco brillanti, al Coma di Modena, suo avversario diretto per la salvezza. Le emiliane hanno conquistato a sorpresa il primo set e nei successivi hanno tenuto validamente testa alle goriziane, il cui gioco è apparso ancora una volta slegato. Decisivo in pratica è stato il risultato del terzo set, che le locali sono riuscite a strappare alle avversarie sul filo di lana.

Giancarlo Bulfoni

I RINCALZI DELLE SERIE SEMIPROFESSIONISTICHE ALLA SETTIMA GIORNATA

Trofeo Berretti: ancora pari Treviso e Udinese

Torvis Snia - Monfalcone 3-1

MARCATORI: nel primo tempo al 18' Pitta; nel secondo tempo al 28' Bergamasco, al 41' Di Blas, al 42' Battiston. TORVIS SNIA: Duz; Bidoggia, Simionato I; Tubaro, Lucchetta (Moro), Pestrin; Pitta, Brach, Di Blas, Simionato II, Battiston. MONFALCONE: Comelli (Pin); Leone, Rigonat; Margarita, Zeleznich, Puntin; Bergamasco, Comisso, Pinazzi, Carneglia, Pin (Merluzzi). ARBITRO: Davanzo di Trieste.

Torviscosa, 27

Ancora una vittoria degli aziendali in questo interessante «Trofeo Berretti». Vittima di turno è stata la volitiva compagine del Monfalcone, a conclusione di un'interessante e combattuta contesa. Dopo un primo tempo alquanto equilibrato, nel corso del quale i locali sono andati in vantaggio con un gol messo a segno da Pitta, è venuto fuori un secondo tempo vivacissimo.

Al 28' gli ospiti segnavano con Bergamasco. Raggiunto il pareggio i monfalconesi insistevano all'attacco, ma al 41' e al 42' i locali si portavano nuovamente in vantaggio a conclusione di due azioni elaborate dall'intera linea d'attacco.

Tommaso Ciccolo

Pordenone - Triestina 1-0

MARCATORE: nel secondo tempo al 7' Francescutto.

PORDENONE: Zecchin; Della Bianca, Buffa; Felet, Perlin, Dolcetti (Tomasello); Snidaro, Agnoletto I, Francescutto, Taddeini, Ortolan. TRIESTINA: D'Ambrogio (Janza); Sabadin, Tugliach; Riva, Mansutti, Krizman; Olivo, Bernabei, Ludwig, Saule, Clemente. ARBITRO: Tracogna di Cividale.

Pordenone, 27

I rincalzi del Pordenone si sono aggiudicati questo derby con un gol del centravanti Francescutto, che all'inizio del secondo tempo ha sancito la superiorità tattica della squadra di Del Grosso. Nella prima parte dell'incontro il Pordenone ha tenuto costantemente sotto pressione i reparti arretrati della squadra di Cergoli, mancando un paio di facili occasioni. Particolarmente attivo in questo periodo il centrocampista neroverde Taddeini, ottimo suggeritore per Francescutto e Snidaro.

Da parte sua la Triestina ha cercato di reagire in contropiede, ma è stata regolarmente bloccata al limite dell'area dallo stopper Perlin, un ragazzo convocato per la nazionale juniores, dal terzino Della Bianca e dal libero Felet.

Nella ripresa la squadra di casa ha premuto sull'acceleratore e dopo un veloce scambio sulla destra, Snidaro ha crossato verso il centro dell'area triestina, dove Francescutto ha battuto imparabilmente Janza, subentrato ad Ambrogio. A questo punto gli alabardati hanno abbandonato la tattica difensiva, si sono spinti in avanti, bersagliando per un quarto d'ora la porta pordenonese. I padroni di casa con veloci contropiedi si sono però resi ancora pericolosi e in due occasioni il portiere triestino si è salvato per il rotto della cuffia. Fra i triestini si sono distinti Tugliach, Ludwig e Clemente.

Gildo Marchi

San Donà - Portogruaro 2-1

MARCATORI: nel primo tempo al 12' Toniolo; nel secondo tempo all'11' Zottino su rigore, al 26' Bonan.

SAN DONA': Maschietto (Stefani); Andretta, Stefenel; Muffato, Finotto, Carlini; Geretto (Baldiserra), Toffoli, Toniolo, Zottino, Pilon. PORTOGRUARO: Trevisan; Drigo, Bevilacqua; Bittolo, Mauro, Ceccutto; Biasotto, Geretto, Montegano, Castellan, Bonan. ARBITRO: Fietta di Bassano del Grappa.

San Donà di Piave, 27

Il San Donà si è assicurato il miniderby con il Portogruaro, preludio del duro duello in programma domani, al Mecchia. Contro i sandonatesi, il Portogruaro si è presentato con una formazione agguerrita e rinforzata dalle presenze dei vari Bittolo, Biasotto e dal neoacquisto Montegano. Ma contro i ragazzi di Franzon, oggi a larghi tratti in ottima vena, non c'è stato nulla da fare. L'undici biancoceleste, passato in vantaggio al 12' con un gol di Toniolo, ha dominato la gara a centrocampo e in fase offensiva si è dimostrato spesso pericoloso.

Dopo il raddoppio, avvenuto all'11' del secondo tempo, su calcio di rigore trasformato da Zottino, gli ospiti sono riusciti a riaccorciare le distanze con l'ala Bonan. Inutile il forcing finale degli ospiti.

Un Portogruaro quindi deludente, anche se con il passare dei minuti è emersa qualche buona individualità. Del San Donà da segnalare l'ottima partita del centravanti Toniolo, che ha sovrastato Bittolo, e dei vari Zottino e Geretto. Ottimo l'arbitraggio.

Baldo Franchi

Lignano - Belluno 1-1

MARCATORI: nel primo tempo al 35' Bof su rigore; nel secondo tempo al 15' Passon.

LIGNANO: Forgione; Bivi, Pavan; Fanotto II, Driusso, Sclosa; Passon, Zanotto, Nusso (Esposito), Gregoratti, Giulio. BELLUNO: Benatti; Casagrande, Da Rold; Tormen, Tibolla, Pizzin; Argenta (Rucci), Sella, Confortin, Bof, De Pizzol. ARBITRO: Bortolussi di Portogruaro.

Lignano, 27

Il Lignano ha colto il primo punto nel trofeo Berretti. E' stata una gara disputata a denti stretti per tutti i 90'. Il primo tempo ha visto la supremazia degli ospiti, che hanno svolto un gioco più corretto e più preciso dei padroni di casa. Nella ripresa le fasi si sono pressoché alternate. Nelle file del Lignano buona è stata la prestazione di Esposito, che ha sostituito nella ripresa Nusso. Anche Giulio nella ripresa ha fornito una discreta prova. Negative invece sono state le prestazioni di Sclosa e Pavan. Tra gli ospiti capitan Da Rold ha saputo bene imporsi e anche Sella ha ben figurato.

I bellunesi sono passati per primi al 35' con Bof con tiro dal dischetto. Il fallo in area era stato provocato da Fanatto II. I padroni di casa sono pervenuti al pareggio al 15 della ripresa con Passon, che ha saputo trasformare un tiro di punizione dal limite. Il Lignano per un soffio, con Sclosa, ha mancato di passare in vantaggio verso la mezz'ora con un tiro-cross di Giulio. Pure gli ospiti, a pochi minuti dalla fine, hanno colpito un palo, mentre Forgione si trovava in uscita. Poco dopo è giunto il fischio finale.

Enzo Fabrini

Treviso - Udinese 0-0

TREVISO: Lucetti; Bandelini, Ostanelli; Colusso, Prefusio, Carobba; Camuffo, Ghian, Rizzi, Genovese, Codogno. UDINE: Filigoi; Leban, Pasquali; Chittaro, Pighin, Comin; Comisso, Zanello, Galasso, Comuzzi, Berzaghi. Da Pieri. ARBITRO: Baratella.

IL ROSANDRA ZERIAL NON È PARI AL BREG?

Discriminazioni nell'uso del campo di San Dorligo

Il presidente del Rosandra Zerial, cav. Mario Ciano, ha tenuto ieri sera una conferenza stampa in merito alla «discriminazione» adottata dal Comune di San Dorligo nei confronti dell'attività delle squadre giovanili del sodalizio biancoblù. Dopo aver rifatto la storia della società rosandrina (le origini del sodalizio di Bagnoli risalgono agli anni trenta, l'affiliazione alla FIGC è avvenuta nel 1965), il presidente Ciano, dopo aver premesso che il Rosandra ha la propria sede a Bagnoli e che dei 28 consiglieri ben 26 sono li residenti a conferma del buon diritto della società di poter fruire del campo comunale, ha detto: «Bagnoli fa parte del comune di San Dorligo e perciò penso che ci appartenga a ragion veduta il campo sorto recentemente in sostituzione di quello fatto scomparire a suo tempo dalla Grandi Motori».

«Sul vecchio campo Rosandra e Breg — ha proseguito — avevano gli stessi diritti: ora invece le richieste della nostra società sono sottoposte ad una discriminazione per noi inconcepibile. Mentre al Breg viene concesso il campo per qualsiasi attività, anche per quella giovanile, al Rosandra tale attività è stata negata per motivi sia sostanziali che pratici, come specificato in una lettera del Comune di San Dorligo indirizzata alla mia società. Un colloquio da me avuto nei giorni scorsi, assieme ai rappresentanti della Federazione Pettarini e Salvadori, con il consigliere comunale Ota, che sostituiva il Sindaco Lovriha stranamente assente nonostante l'incontro fosse programmato per tempo, non ha portato ad alcuna schiarita, ma anzi ha contribuito a rendere la discriminazione adottata nei nostri confronti sempre meno plausibile».

«Quale presidente dell'U. C. Rosandra Zerial — ha concluso il cav. Ciano — voglio portare a conoscenza di tutti una situazione incresciosa e inconcepibile per chi vive nello sport, che si trascina ormai da tempo. Ora andremo avanti, per rivendicare ciò che spetta di diritto alla nostra società: poter svolgere attività sul campo di San Dorligo, alla pari del Breg, anche se i nostri giovani non abitano tutti a Bagnoli, anche se parlano una lingua anziché un'altra».

I cinque lustri della U. S. Servolana

In una festosa cornice, ha avuto luogo ieri a Servola, presso la trattoria Bachin, la celebrazione del venticinquesimo anniversario della fondazione dell'U.S. Servolana, presenti l'assessore comunale allo sport Gasparini, soci, atleti e simpatizzanti.

Nella riunione conviviale sono stati premiati dal presidente Groppazzi con una medaglia d'oro i soci fondatori Fonda, Kosanic, Premiani e Carlo Sancin, Pietro Dau e Tatiana, Nadalin, Flego, Corosez, gli ex presidenti Destro, Ghersicla, Sbrizzi, Ghiradi e collaboratori e pionieri vari.

Nel campo degli atleti, in rappresentanza della prima squadra, hanno ricevuto il premio Friedrich, Apollonio della squadra juniores, Carlini della squadra allievi, Corosez dei cadetti e Redolfi dei ragazzi. Il premio fedeltà per 12 anni consecutivi di attività è andato a Vecchiet, Cadel e Groppazzi; per gli allenatori a Bianco, Comici, Sancin, Redolfi e Marassi.

Fra Heureuse, Boniso e Mirano in gioco lo scettro dei due anni

Assente il solo Climat, al momento impossibilitato a gareggiare, i migliori 2 anni di Montebello si affrontano oggi nel Premio Adriatico per definire una questione di superiorità finora inespressa. Heureuse, Boniso e Mirano, i giovanissimi che hanno finora fatto vedere le cose più belle sulla pista triestina, lotteranno per lo scettro della generazione 1969 in una attraente sfida sui 1660 metri. Dopo gli acuti di Boniso, Climat e Mirano, che batté chiaramente Boniso a Ponte di Brenta, è spuntata all'orizzonte la stella di Heureuse, che ha fatto le cose in grande stile dacché è passata sotto i colori della Scuderia Quarnero. Soggetto spontaneo, ma dotato anche di una certa consistenza atletica, Heureuse si presenta all'appuntamento con i maschi con all'attivo alcune prestazioni di valido significato tecnico. La figlia di Philistine ha già preceduto con abbondante margine Mirano, in giornata contraria però, e attende a pié fermo lo scontro con Boniso che a Montebello ha sempre corso in maniera pregevole. Fra questi tre puledri (Zimella e Aitona dovrebbero avere compiti marginali nella circostanza) in previsione di un confronto altamente qualitativo. Considerata la vena del momento, faremo di Heureuse la nostra favorita.

Per gli anziani il Premio Porto di Trieste sulla corta distanza e con Carmagnola e Ieffren a ricevere 20 metri da San Domingo, Iliade e Cacito. Carmagnola è apparso in valido assetto all'ultima uscita e pertanto crediamo possa puntare ad un risultato pieno che soltanto il compagno di nastro Ieffren (questi nel prediletto percorso in avanti) e il forte Cacito, avranno modo di mettere in forse.

Tuareg, ritornato nella miglior condizione, è il netto favorito della corsa Totip, dove Bloody Mary, Odessa, Schumann e Forlimpopoli sono i più qualificati candidati al posto d'onore. Con 40 metri di penalità, non sarà facile per Icari imporsi nell'handicap iniziale, mentre Oltù potrebbe replicare, nella corsa a invito, il suo primo successo triestino. Ardita può far suo il Premio Aquilinia, mentre Brained (con Zagaria) è il più attendibile in campo gentlemen. La precisa Posidonia, infine, merita stima nel Premio Ferriera.

Inizio ore 14.

I NOSTRI FAVORITI

Premio Broletto I div.: Icari, Dardor, Righina. Premio Adriatico: Heureuse, Boniso, Mirano. Premio San Marco (invito): Oltù, Beni Suef, Espero. Premio Aquilinia: Ardita, Gemone, Mezzosoldo. Premio Broletto II div.: Brained, Cabochard, Acquario. Premio Porto di Trieste: Carmagnola, Ieffren, Cacito. Premio Arsenale (Totip): Tuareg, Bloody Mary, Odessa. Premio Ferriera: Posidonia, Edera, Ulpica.

BASKET SERIE C

Lloyd - Lenco Osimo

Nel suo secondo appuntamento casalingo e quarto di campionato, il Lloyd affronta oggi in via Monte Cengio (ore 17.30) la formazione della Robur Lenco di Osimo. La squadra ospite, che da un paio d'anni è stata «girata» dal girone centromeridionale a quello composto in prevalenza da formazioni del Nord, è reduce da due affermazioni casalinghe (67-50 al San Donà e 70-48 all'Italcantieri) e da una onorevole sconfitta esterna subita a Rimini (77-61). Impernia il suo gioco sul nuovo ex pordenonese Lesa (anni 32) e sui «cecchini» Bigi, Giorgi e Bambozzi.

LLOYD: Schergat, Poloniato, Ponton, Gerebizza, De Rosa, Krecich, Goitan, Milio, Zovatto, Sardos (Bubnich).

LENCO OSIMO: Lesa, Bigi, Giorgi, Bambozzi, Gonelli, Pierpaoli, Mengoni, Pizzini, Pesaro, Firenzi.

IN POCHE RIGHE

DAL NEGRO THOMAS

Nevio Carbi sconfitto ai punti

Pordenone, 27

Sorpresa sul ring pordenonese: Nevio Carbi, aspirante al titolo italiano dei pesi piuma, appena conquistato da Girgenti a Torino, è stato sconfitto dal negro di Trinidad Thomas, al quale è andato il verdetto di vittoria ai punti, dopo otto riprese. Arbitro Patrizio. I pesi: Thomas kg 59,500, Carbi kg 58,200.

COPPA SUPERCAFFE'

■ Ha avuto inizio ieri la «Coppa Supercaffè», torneo quadrangolare di calcio. Questi i risultati della prima giornata: Medici-Modiano 3-1, Supercaffè-Press 6-0.

TENNIS DA TAVOLO

■ La nazionale italiana di tennis da tavolo ha clamorosamente battuto per 3-2 al Palalido la nazionale cinese, che ha così concluso la sua «tournée» in Italia. La vittoria italiana è giunta insperata, quando ormai gli azzurri perdevano per 2-0.

PARLOTTI PREMIATO

■ Il triestino Parlotti è stato premiato a Milano quale campione d'Italia della classe 125 cc nel quadro delle manifestazioni organizzate per l'Esposizione del ciclo e del motociclo.

PALLAVOLO «B» MASCHILE

Bor - Cuneo 3-0 (per rinuncia)

La Bor ha conquistato altri due punti, questa volta senza nemmeno schierarsi in campo, causa il mancato arrivo del Cuneo. Nella mattinata di ieri la società piemontese ha infatti preannunciato il «forfait» in seguito alla indisponibilità di buona parte dei propri effettivi.

Unipol - La Torre 3-1
Spem Faenza - Ferroni 3-0

SERIE C

Libertas - Padova 3-2

13-15, 15-6, 8-15, 15-12, 15-12)

LIBERTAS TS: Frison A., Giacomelli, Puzzi, Micalli, Razman, Borret, Frison G., Bona, Marsich, Mezgec. PADOVA: Zagarese, Viel, Zanella, Baldon, Agatea, Paniz, Gianovich, Pitteri, Magarotto, Schiavon.

Per la prima giornata di campionato il calendario indicava proprio lo scontro diretto fra le due candidate alla promozione in serie B. Ha vinto la Libertas in cinque set combattuti per oltre due ore e mezza di gioco. Nell'ultimo tempo i biancoscudati, in svantaggio di 5 punti sono riusciti a raggiungere i patavini lasciandoli inchiodati a 12.

A UDINE

Italia - Francia di calcio femminile

Udine, 27

La rappresentativa italiana di calcio femminile affronterà allo stadio Moretti di Udine per la Coppa Europa la nazionale di Francia. La prima edizione del trofeo continentale è stata conquistata dalle «azzurre» nel 1969.

Le «azzurre» giocheranno così: Sogliani; Fabris, Cunzolo; Schiavo, Pinardi, Cardia; Varone, Conter, Ciceri, Avon, Vignotto.

La nazionale francese, giunta ad Udine in tarda serata proveniente da Milano, si schiererà con Butzig; Serre, Gujard; Mangas, Thomias, Goret; Ratigner, Binard, Rouger, Tschopp, Die. Arbitrerà l'incontro lo svizzero Minarich che ai recenti mondiali in Messico ha diretto Italia-Danimarca e la finale tra danesi e messicane.

PALLAVOLO

■ Nella palestra di Guardiella verranno giocati due incontri valevoli per il campionato di pallavolo femminile di Serie «B». Alle ore 10.30 la Bor si misurerà con la Libertas Brescia mentre alle 15, la Sokol, allenata da Pertot, affronterà la Primavera Marzotto.

OGGI A TRIESTE

CALCIO

Serie D: Triestina - Clodiasottomarina, stadio «Grezar», ore 14.30.

Dilettanti «Prima cat.»: Rosandra - Zerial - Mortegliano, San Dorligo della Valle, ore 14.30; Fortitudo - Percoto, Guardiella, ore 14.30; Edera - Romans, via Flavia, ore 14.30.

Dilettanti «Seconda cat.»: Muggesana - CRDA, Santa Croce, ore 14.30; C.M.M. - Zaria, viale Sanzio, ore 10.30; Inter San Sabba - Breg, San Sergio, ore 14.30; Libertas - Aurisina, via Flavia, ore 10.

PALLACANESTRO

Serie A femminile: Calza Bloch - Lanco Torino, palestra della Ginnastica Triestina, ore 11.

Serie C maschile: Lloyd Adriatico - Lenco Osimo, palestra di via Monte Cengio, ore 17.30.

TENNIS TAVOLO

Serie A: C.G.S. - Tebaldi Verona, campo di via Monte Cengio, ore 10.

HOCKEY PRATO

Coppa «Universaltecnica»: Pol. Trieste - El Oro, campo San Luigi, ore 8.30; Universaltecnica - Fiamma, campo San Luigi, ore 10; Triestina - Cus «A», campo San Luigi, ore 11.30.

IPPICA

Corse al trotto a Montebello. Inizio della riunione, ore 14.

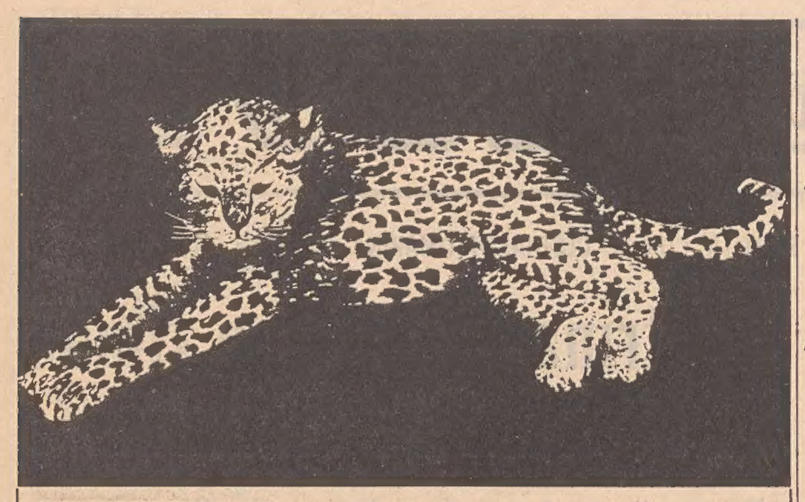

MODITAL DEL ROSSO pellicceria:

Via Mazzini 42 — Corso Italia 39 — lab. Via Romagna 24 — TRIESTE

GRANDE NOVITÀ

a tutti gli acquirenti di una pelliccia

REGALIAMO

una polizza di assicurazione delle GENERALI contro il furto

APPROFITTATE!!!

Grande assortimento, prezzi contenuti

accurata confezione e pellicce assicurate contro il furto

PRIVATO vende Fiat 850 perfetto stato. Telef. 71008, lunedì 11-13. 55210 Q

PRIVATO vende 1750 maggio 70 accessoriata. Rivolgersi autorimessa Combi. Telef. 755161. 30819 Q

ROULOTTES ELNAGH la Caravan dai FRENI ELETTRICI automatici, la Caravan più venduta. ELNAGH significa sicurezza garanzia rifiniture assistenza. Visitate la grande esposizione SEMPRE APERTA 18 differenti modelli vi attendono SCONTI invernali, OMAGGIO meravigliosa bicicletta pieghevole. Prenotate ora la ELNAGH per le vostre vacanze. Massime facilitazioni rateali, occasioni, permute, ganci traino. Concessionaria Friuli - Venezia Giulia CASAMOBIL Opicina Carsia 51 statale per Monfalcone tel. 211610 30460 Q

ROULOTTES usate varie occasioni. Agenzia Elnagh Opicina Carsia 51 telefono 211610. 30460 Q

ROULOTTES REMBRANDT tre modelli prestigiosi completano la serie Roller Esmeralda. Sconti stagionali, rateazioni, permute. Scomparini 10 ang. La Marmora, telefoni 741273, 792411. Sempre aperto; festivi mattino. 55244 Q ●

SENZA ANTICIPO 30 MESI v. Romagna 6. Fiat 128 69-70, 4p. 125 67, 1750 70, Innocenti IM3 S 67, 500 L 70, Primula coupé 70, Innocenti I4S 68, Mini Minor 67. APERTO FESTIVI. 30514 Q

VASTO assortimento vetture usate NSU Prinz 4, Prinz 1000, Prinz 1200, Fiat 500, Bianchine vendonsi con facilitazioni fino 24 mesi. Servizio assistenza Autosalone Fabiosevero 34. 33 Q

VENDESI Capri 2600 quasi nuova 1.600.000. Tel. 411731. 30534 Q

VENDESI Leoncino e Cerbiatto efficientissimi. Telef. 771769, feriali 744395. 30436 Q

VENDO Innocenti Spyder «S» novembre '63, 150.000. Mascarin, telefono 771731. 30781 Q

VENDO Giulietta 1960 120.000 Telefonare 36781 ore pasti. 30558 Q

VENDO Prinz 1000 vera occasione revisionata L. 360.000 trattabili. Telefonare 762350. 53973 Q ●

VENDO Renault 6 novembre 69 750.000. Tel. 817882. 54091 Q ●

VOLKSWAGEN '70 km 18.000 bellissima. Vende privato oggi 9.30-13, garage, Severo 42. 55448 Q

128 biporte azzurra da immatricolare consegna lunedì cedo. Telefonare 746283. 79966 Q

500 nera rimessa nuovo interno pelle skay moquette, Goodyears nuovi. Telef. 727771 domenica mattinata. 30793 Q

500 ottime condizioni 70.000. Telefonare 727317, feriali. 55302 Q

850 pullmino, 500 L 1971, 500 1967, garage Regina, tel. 725345. 79906 Q

1100 D munita gancio traino perfetta, motore completamente revisionato, unico proprietario vendo. Tel. 820941. 55104 Q

CAPITALI, AZIENDE
R Lire 120 per parola

A.A.A. PRESTITI fiduciari a protestati varie categorie con sollecitudine e riservatezza STAR snc via San Nicolò 27 tel. 68317. 29254 R

A. AUTOLAVAGGIO compreso immobile vendesi, forti facilitazioni pagamento. AGEP v. Crispi 14. 54069 R ●

A. PICCARDI locale autolavaggio mq 90 affittasi cedendo impianto. AGEP Crispi 14. 54065 R ●

AFFARONE vendo osteria senza cucina, guadagno forte. Via Brunner 5. 55248 R ●

AZIONI Giuliana Petrolifera vendo a soli titolari impianti termici e bruciatori, causa ritiro affari. Cassetta 30811 R, SPI.

BAR superalcolico buon incasso vendesi. Telef. 761388 dalle 9 alle 13. 54077 R

BAR buffet centrale vendesi o cedesi in gestione, telefonare lunedì 68424. 79970 R

CAUSA vecchiaia vendo trattoria buona posizione. Telefono 418924. 30422 R

CERCASI in gestione piccola trattoria zona Carso. Cassetta 79876 R, SPI.

FINANZIAMENTI vari ipoteche ricupero crediti senza spese. Investimenti garantiti da ogni svalutazione. Studio, tel. 68659. 55454 R

FRUTTA verdura avviato, vendesi, via dell'Istria 29, telef. 727825. 55384 R

GORIZIA vendo frutta e verdura L. 900.000. Tel. 2986. 802 R

ISTITUTO DI ESTETICA quattro cabine, corpo e viso. Centrale ultramoderno, avviatissimo. Vendesi, tel. 793366 ore 13-15. 55388 R

LATTERIA ampia licenza rione S. Luigi buona attività vendesi ottime condizioni. Postir Crispi 36. 30502 R ●

LATTERIA rionale a Servola darei in gestione a persona pratica reddito assicurato. — Telef. 744454 ore ufficio. 55268 R ●

MACELLERIA vendesi o affittasi affarone. Telefono 70114. 55260 R ●

PULISECCO stireria forte entrata controllabile vendesi cassetta 79714 R, SPI.

SALONE parrucchiera centrale vendesi. Telefonare 795158. 55390 R ●

SELF-SERVICE in via di allestimento angolo zona centrale affittasi. Tel. 723757. 55108 R

SOCIO capitale per libreria cerco. Scrivere: Antiquariato, Casella 1372, Trieste. 30416 R

SPACCIO-osteria centro S. Giacomo, ottimo lavoro, darebbesi gestione. Riv. deposito vini, via C. de Rittmeyer n. 20. 55430 R

5/10 MILIONI disponibili per affari breve scadenza. Offerte dettagliate Cassetta 30739 R, SPI.

CASE, VILLE, TERRENI
S Lire 120 per parola

A.A.A.A.A.A.B. CON eccezionale VISTA GOLFO e città, in via S. PASQUALE vendonsi appartamenti in palazzina elegante: 3 stanze cucina; 2-3 stanze salone cucina doppi servizi terrazze giardini propri e garages. Rifiniture modernissime ed accurate. Possibilità mutuo. Ufficio vendite: AMMINISTRAZIONE IMMOBILIARE ARGO. S. Francesco 4 tel. 768163. 55434 S

A.A.A.A.A.A.A. ZONA stadio appartamenti spaziosi, funzionali, tutti comforts pronta consegna. Prezzi convenienti. Impresa Fratelli Rumor, Donota n. 1. 5642 S

A.A.A.A.A.A.B. PANORAMA RESIDENCE SISTIANA centro: iniziansi prenotazioni di eleganti appartamenti in palazzina. 1-2 stanze, soggiorno cucinino. Salone, 2 stanze, cucina, servizi, poggioli, giardino, garages. Assoluta tranquillità; vista mare, rifiniture moderne ed accurate .Visione progetti presso l'ufficio vendite AMMINISTRAZIONE IMMOBILIARE ARGO S. Francesco 4 tel. 768163. 55434 S

A.A.A.A.A.A.B. GRETTA PANORAMICO 2 stanze, tinello, cucinino, bagno, centralnafta, cantina, giardinetto proprio, vendesi 9.800.000 AMMINISTRAZIONE IMMOBILIARE ARGO S. Francesco 4, telefono 768163. 55434 S

A.A. A.A.A. A.B. VIA FRANCA (paraggi) appartamento in casa signorile; 4 stanze, stanzetta, cucina, bagno, wc, poggiolo, centralnafta, vendesi prontingresso 14.000.000 AMMINISTRAZIONE IMMOBILIARE ARGO S. Francesco 4, tel. 768163. 55434 S

A.A.A.A.A. ADIACENTE Parco Revoltella, nel verde, vista panoramica, 2000 mq giardino, alloggi lussuosi, soggiorno, 3-4 stanze, doppi servizi, ampie terrazze, acqua centralizzata. Rivolgersi in cantiere - Marchesetti 39, ufficio Immobiliare Cacciatore — Falchi 2, tel. 750-314. 30466 S

A.A.A.A.A. COMPLESSO VERDE-AZZURRO in costruzione sulle prime pendici del colle di VIA COMMERCIALE tre palazzine signorili, ambientate nel verde con vista sul golfo, prenotansi appartamenti elegantissimi: salone 2-3-4 camere doppi servizi ampie terrazze garage giardino. Possibilità mutui. AMMINISTRAZIONE ECCARDI piazza San Giovanni 6 tel. 755885 orario 16-19.30. 30444 S

A.A.A.A.A. DUINO complesso «Residence Tennis Mare» in costruzione due palazzine con appartamenti 1 o 2 camere soggiorno cucinino oppure 3 camere e cucina, terrazze poggioli campo tennis sottoportico con zona giochi e ginnastica. Possibilità mutui, svolgimento GRATUITO pratiche contributo regionale. AMMINISTRAZIONE ECCARDI p. S. Giovanni 6 tel. 755885 orario 16-19.30. 30446 S

A.A.A.A.A. EURORESIDENCE nuovo complesso residenziale splendida vista panoramica sul mare in via ITALO SVEVO con appartamenti modernissimi da 1-2-3-4 stanze servizi campo giochi spazi verdi zone parcheggio campi tennis garage scuola materna, elementare e media nelle vicinanze — PREZZI CONVENIENTISSIMI, possibilità mutui, svolgimento GRATUITO pratiche contributo regionale. AMMINISTRAZIONE ECCARDI piazza S. Giovanni 6 tel. 755885 orario 16-19.30. 30444 S

A.A.A.A.A. LE VILLE palazzine veramente signorili nella zona di GRETTA con vista panoramica sulla CITTA' E GOLFO, vendonsi appartamenti salone 2-3 stanze doppi servizi dotati massimo comfort. AMMINISTRAZIONE ECCARDI piazza S. Giovanni 6 telef. 755885 orario 16-19.30. 30442 S

A.A.A.A.A. MONTEBELLO in palazzine vendonsi ultimi appartamenti 2-3 stanze servizi terrazze; ATTICI con VASTISSIME TERRAZZE da 2-5 stanze doppi servizi. Possibilità mutui, svolgimento GRATUITO pratiche contributo regionale. AMMINISTRAZIONE ECCARDI piazza S. Giovanni 6 tel. 755885 orario 16-19.30. 30442 S

A.A.A.A.A. PANORAMA SUL GOLFO palazzine signorili vista panoramica sul golfo, zona verde tra VIALE MIRAMARE E GRETTA prenotansi appartamenti con salone 1-2-3 stanze servizi ascensore aria condizionata videocitofono posteggi auto. Possibilità mutui, svolgimento GRATUITO pratiche contributo regionale. — AMMINISTRAZIONE ECCARDI piazza S. Giovanni 6 tel. 755885 orario 16-19.30. 30444 S

A.A.A.A.A. SAN GIOVANNI (v. Brandesia) palazzine con ampie zone verdi VISTA LIBERA vendonsi ULTIMI appartamenti 4 stanze servizi. Possibilità mutui, svolgimento GRATUITO pratiche contributo regionale. AMMINISTRAZIONE ECCARDI piazza San Giovanni 6 tel. 755885 orario 16-19.30. 30442 S

A.A.A.A.A. SISTIANA in palazzine signorili vista mare, vendonsi appartamenti 2-3-4 stanze servizi massimo comfort. AMMINISTRAZIONE ECCARDI piazza S. Giovanni 6 tel. 755885 orario 16-19.30. 30442 S

A.A.A.A.A. STRADA DI FIUME palazzine in costruzione con ampia vista sul mare vendonsi ultimi appartamenti soleggiati 3 stanze servizi centralnafta giardino e vasto portico, BOX AUTO. Possibilità mutui, pratiche gratuite contributo regionale. AMMINISTRAZIONE ECCARDI piazza S. Giovanni 6 tel. 755885 orario 16-19.30. 30444 S

A.A.A.A.A. VIA CATULLO zona verde, PRONTO INGRESSO vendonsi ultimi appartamenti SIGNORILMENTE RIFINITI 3 stanze cucina doppi servizi poggioli terrazze GARAGE PRIVATO. Possibilità mutui. AMMINISTRAZIONE ECCARDI piazza S. Giovanni 6 tel. 755885 orario 16-19.30. 30446 S

A.A.A.A.A. VIA DEI GERANI (Rolano) complesso residenziale I GERANI zona verde panoramica tranquilla, vendonsi appartamenti 2-3 stanze soggiorno cucina servizi terrazze cantina acqua calda centralizzata massimo comfort. Possibilità mutui, svolgimento GRATUITO pratiche contributo regionale. AMMINISTRAZIONE ECCARDI p. S. Giovanni 6 tel. 755885 orario 16-19.30. 30446 S

APPARTAMENTI
Cividin & Rosenwasser

APPARTAMENTI e LOCALI D'AFFARI ZONA CENTRALE PRONTA CONSEGNA

APPARTAMENTI IN PALAZZINE SIGNORILI CON GIARDINO

L'Ufficio Vendite dell'Impresa in via A. Diaz n. 7 tel. 30088 35107 sarà a disposizione del pubblico dalle ore 9 alle 12 e dalle 16 alle 19. Sabato dalle 9 alle 12

A.A.A.A.A. VIA DEI GIARDINI (Servola) palazzine in costruzione vendonsi ottimi prezzi 2 stanze soggiorno cucinino servizi riscaldamento centrale. Possibilità mutui, pratiche gratuite contributo regionale. AMMINISTRAZIONE ECCARDI piazza S. Giovanni 6 tel. 755885 orario 16-19.30. 30444 S

A.A.A.A. APPARTAMENTI LUSSUOSI IN VILLE ZONA GRETTA PANORAMA RIPOSO ASSOLUTI SALONE TAVERNA MANSARDA TRE STANZE CUCINA DOPPI SERVIZI APPARECCHIATURE ELETTRONICHE SPECIALI. TELEF. 37973. 55212 S ●

A.A.A.A. BORGO TERESIANO appartamento ultimo piano in casa di recente costruzione — grande salone eventualmente divisibile, due stanze, cucina, stanza da lavoro, doppi servizi, tre armadi a muro, due verande, due poggioli, riscaldamento centrale, ascensore — VENDESI DOMUS IMMOBILIARE GALLERIA TERGESTEO. 54 S

A.A.A.A. CASTAGNETO inizio in palazzina — tre stanze, soggiorno, cucinino, bagno-gabinetto, poggiolo, ascensore, centralnafta — VENDESI 14 milioni — DOMUS IMMOBILIARE GALLERIA TERGESTEO. 54 S

A.A.A.A. COMMERCIALE inizio occasione — tre stanze, cucina, stanzetta, doppi servizi, due poggioli, riscaldamento — VENDESI 10.000.000 — DOMUS IMMOBILIARE GALLERIA TERGESTEO. 54 S

A.A.A.A. DUE APPARTAMENTI nella stessa casa vendesi in Riva Nazario Sauro, combinazione: piano ammezzato, matrimoniale, cucinetta, bagno — secondo piano, saloncino, matrimoniale, cucina, stanzetta, bagno-gabinetto, cantina, autoriscaldamento, vista mare — VENDESI DOMUS IMMOBILIARE GALLERIA TERGESTEO. 54 S

A.A.A.A. INVESTIMENTO DI CAPITALE, via Settefontane casa nuova quinto piano — stanza, soggiorno, cucinino, bagno - gabinetto, poggiolo, ascensore, centralnafta — AFFITTATO 45.000 mensili VENDESI 7.300.000 di cui mutuo 3.500.000 già concesso — DOMUS IMMOBILIARE GALLERIA TERGESTEO. 54 S

A.A.A.A. SARA DAVIS nuovo cantiere prossima consegna palazzina signorile, bellissimi appartamenti residenziali con vista panoramica sul golfo, 120 mq, comfort moderni, box auto, mutui — INFORMAZIONI DOMUS IMMOBILIARE GALLERIA TERGESTEO. 54 S

A.A.A.A. SETTEFONTANE casa nuova prontingresso — stanza, soggiorno, cucinino, bagno-gabinetto, ripostiglio, centralnafta — VENDESI 6 milioni 300 mila — DOMUS IMMOBILIARE GALLERIA TERGESTEO. 54 S

A.A.A.A. IL CONDOMINO più vicino alla «Grandi Motori» ed alla «Zona Industriale», ultimi appartamenti prossima consegna, tutti i comfort moderni. Visite in cantiere, via Maovaz 19, Borgo S. Sergio, Impresa Peralma, tel. 820961 - 416316. 30783 S

A.A.A.A. PREZZO CONVENIENTE vendesi appartamento pressi stazione centrale — 75 mq camera, tinello, cucinino, bagnogabinetto, ripostiglio, riscaldamento centrale, casa signorile, 6.500.000 — DOMUS IMMOBILIARE GALLERIA TERGESTEO. 54 S

A.A.A.A. VIA DEL VELTRO in casa nuova — due stanze, cucina, bagno-gabinetto, ripostiglio, cantina, ascensore, centralnafta — VENDESI 8 milioni — DOMUS IMMOBILIARE GALLERIA TERGESTEO. 54 S

A.A.A. APPARTAMENTI 2-3 stanze accessori pronta consegna, Fabio Severo vende direttamente impresa. Telefonare 796366. 55410 S

A.A.A. F. SEVERO altezza Ospedale Militare, 2 stanze soggiorno cucinino tutti servizi centralnafta. Vende Immobiliare Giuliana, piazza Dalmazia 3, pomeriggio. 54083 S

A.A.A. GRETTA pied-a-terre, due vani servizi centralnafta zona signorile, vende Immobiliare Giuliana, tel. 28300. 54083 S

A.A.A. LOCALI D'AFFARI anche ad uso box, via Battera angolo via D'Alviano (Ponziana) vende o affitta Impresa costruzioni Riccesi, telefono 750-314. 30468 S

A.A. VIALE Ippodromo appartamenti tre stanze, ampio salone, cucina, servizi doppi, terrazze, poggioli, cantina, ascensore, centralnafta termoconvettori, isolazioni, rifiniture lusso, zona soleggiata, vista libera, pronto ingresso. Vende direttamente Impresa Chermetz-Crismani, via Roma 20. 30516 S

A.A. ZONA Romagna - Università, eccezionale vista panoramica, ultimi appartamenti rifiniture signorili tre stanze salonne cucina doppi servizi terrazze soffitte box ascensore acque calda centralizzata pronta consegna, vendesi. Telefonare 38827. 54133 S

A.I. CATULLO 100 metri da via CORONEO zona verde parco alberato, palazzine signorili 2 stanze stanzetta salone doppi servizi balconata box auto cantina, totale mq 112 anche mq 200. DISPONIBILI ULTIMI PIANI CON MANSARDA CON DISPOSIZIONE INTERNA SECONDO LE PROPRIE ESIGENZE, totale 180 mq. MUTUO BANCARIO ASSICURATO 50% VENTENNALE. VENDITE DIRETTE. Informazioni e VISITA CANTIERE PER ACCOMPAGNAMENTO PREGO TELEFONARE 29235. 55290 S

A.I. ROIANO - UDINE, seminuovo, 2 stanze saloncino soggiorno cucinino bagno ascensore centralnafta, vendesi libero lire 14.000.000 trattabili. ESPERIA, Imbriani 8, telefono 29235. 55286 S

A.I. SAN GIOVANNI costruzione consegna primavera-estate 1972, bellissimi 1 stanza soggiorno e 2 stanze saloncino cucina servizi terrazza vista mare posto e box auto. Mutuo bancario ASSICURATO 50% VENTENNALE, PRATICHE GRATUITE MUTUO REGIONALE. ESPERIA Imbriani 8 tel. 29235. 55288 S

A.I. VICOLO DELLE ROSE 39, inizio COMPLESSO CONDOMINIALE VISTA MARE, appartamenti 2-3 stanze saloncino cucina ampie terrazze giordini propri box privati; rifiniture bellissime extra. MUTUI BANCARI 50% VENTENNALI con possibilità MUTUO REGIONALE, PRATICHE GRATUITE. VENDITE DIRETTE. VISITARE SUL POSTO FERIALI ORE 14.30-16.30. Informazioni tel. 29235. 55290 S

A.N. MONFALCONE appartamenti bellissimi; palazzina pronta consegna 2 stanze, saloncino, cucina, bagno, servizio, ripostiglio, cantina, garage, rifiniture extra lusso ampie balconate giardino tutti i massimi comforts. Vendiamo facilitazioni di pagamento. Immobiliare Nistri via Garibaldi 10 Monfalcone. 130 S

A.N. MONFALCONE «Anconetta» consegna dicembre vendesi bellissimi appartamenti tutti massimi comforts 2-3 stanze soggiorno, cucina, servizi ampi ripostigli balconate panoramiche garage 2 macchine rifiniture modernissime. Eventuale immediato reddito 6-7 percento. Facilitazioni mutuo agevolato 75%. Immobiliare Nistri via Garibaldi 10 Monfalcone. 131 S

A.N. MONFALCONE - Centro appartamento nuovo, lussuoso, 2 stanze, salone, doppi servizi, ripostiglio, grandi poggioli, aria condizionata, vendesi occasione. Immobiliare Nistri via Garibaldi 10 Monfalcone. 132 S

A. ACIT. Appartamento nuovo VIA DELL'ISTRIA stanza soggiorno cucinino bagno poggiolo soffitta centralnafta ascensore finiture accurate. San Lazzaro 3 tel. 68810. 55464/5 S

A. ACIT BAIAMONTI. Corso costruzione edificio condominio appartamenti 1-2-3-4 stanze cucina servizi tutti comforts minimo contanti 2.500.000 contributo regionale. San Lazzaro 3 tel. 68810. 55466/2 S

A. ACIT BELLOSGUARDO. Ultimissime disponibilità appartamenti signorili salone tre stanze cucina doppi servizi ampie terrazze soleggiate ascensore centralnafta garage cantina ampio parco finiture lussuose. San Lazzaro 3 tel. 68810 55464/1 S

A. ACIT. Palazzina zona verde soleggiata prenotansi appartamenti saloncino due stanze cucina tutti comforts accettansi Aldisiani. San Lazzaro 3 tel. 68810. 55466/3 S

A. ACIT PRIMA ENTRATA GARIBALDI. Saloncino stanza cucina bagno poggiolo centralnafta ascensore finiture accurate; altro 4 stanze cucina poggioli soleggiati vista tutti comforts vendonsi. San Lazzaro 3 tel. 68810. 55466/4 S

A. ACIT SAN GIACOMO. Vendesi appartamento due stanze cucina bagno centralnafta ascensore cantina pronta entrata; altro nuovo stanza soggiorno cucinino bagno poggiolo centralnafta ascensore 7 milioni 300.000. San Lazzaro 3 tel. 68810. 55466/1 S

A. ACIT SAN VITO. Vendesi bellissimo appartamento in palazzina salone tre stanze cucina doppi servizi ampie terrazze soleggiate ascensore centralnafta garage 70 mq finiture lussuose. San Lazzaro 3 tel. 68810. 55464/2 S

A. ACIT STRADA FRIULI. Vendesi appartamento tre stanze cucina bagno vista ampia mare. San Lazzaro 3 tel. 68810. 55464/4 S

A. ACIT. Vendesi appartamento VIA SAN NICOLO' tre stanze cucina bagno rimesso nuovo. San Lazzaro 3 tel. 68810. 55464/3 S

A. ACIT. VILLA signorile zona panoramica soleggiatissima riscaldamento garage cantina ampio giardino, vendesi. San Lazzaro 3, tel. 68810. 55468/1 S

A. ACIT. VILLA terreno 600 mq, 6 stanze cucina tutti comfort, vendesi. Tel. 68810, via S. Lazzaro 3. 55468/1 S

A. ACQUISTO villetta oppure casetta dispongo trentaduemilioni cassetta 55416 S SPI.

A. ATTICO panoramicissimo 3 stanze salone biservizi terrazze garage cantina vendesi Bonomea, forti facilitazioni pagamento. AGEP Crispi 14. 54063 S ●

A. BELLISSIMI prontingresso, 2 stanze cucina o soggiorno cucinino tutti comforts balconi posteggio, vendonsi 3 milioni contanti, saldo mutuo contributo regionale. Informazioni tel. 734257. 55264 S

A. LUSSUOSISSIMO (zona Stazione) 4 stanze cucina biservizi centralnafta vendesi. — AGEP Crispi 14. 54049 S ●

A. OCCASIONE per liquidazione eredità vendesi appartamentino modesto in condominio A.T.I., Galleria Fenice 2. 79958 S

A. OPICINA villa 4 stanze scantinato 3 locali garage giardino vendesi. AGEP Crispi 14. 54051 S ●

A. ROMAGNA (zona Tribunale) saloncino 3 stanze biservizi, con giardinetto proprio garage cantina centralnafta, vendesi. AGEP Crispi 14. 54053 S ●

A. SALONE 4 stanze 3 servizi garage cantina splendida vista golfo in palazzina signorile vendesi primo ingresso. AGEP Crispi 14. 54055 S ●

A. SETTEFONTANE bellissimo 2 stanze soggiorno bagno poggioli centralnafta vendesi. — AGEP Crispi 14. 54057 S ●

A. TERRENO per costruzioni cerca impresa. Offerte Cassetta 54071 S SPI.

A. VIA Settefontane due stanze, soggiorno, cucinino, servizi, due poggioli, cantina, termoconvettori, ascensore, vista libera, pronto ingresso, vende direttamente Impresa Chermetz-Crismani, via Roma 20. 30516 S

A. VIA TESA 17, occasione due appartamenti: camera cameretta cucina WC proprio vendesi 5.000.000. Visitare feriali ore 10-11. Informazioni 29235. 55286 S

A. VIGNETI zona soleggiatissima iniziata costruzione appartamenti ogni comfort 2-3-4 stanze, sistemazione giardino; fortissime facilitazioni pagamento. AGEP Crispi 14. 54059 S ●

A. ZONA Rotonda Boschetto terreno con progetto approvato 6 appartamenti vendesi. ESPERIA, Imbriani 8, tel. 29235. 55286 S

A. ZONA verde tranquilla panoramica corso costruzione 1-2-3 stanze salone servizi tutti comfort terrazze garage giardino proprio, vendonsi contanti dilazionati mutui contributo regionale. Informazioni telefono 734257. 55246 S

ACQUISTEREI locali ampi, centrali, ascensore, uso studio pittura, telefonare 410729, ore 20.30. 30821 S

ACQUISTO casetta, villetta con orto giardino, oppure terreno costruibile Prosecco-Contovello. Telefono 35503, mattinata feriali. 55262 S

AFFARONE locale centro adatto diversi usi cedesi, telefonare lunedì n. 71287. 30480 S

APPARTAMENTI ultimi tre paraggi Foraggi costruzione 1942 due camere stanzetta servizi 6.700.000 ciascuno vendonsi anche investimento. Amministrazione Crispi 9. 54089 S

APPARTAMENTI centrali nuovi pronti signorili, box vendonsi facilitazioni pagamento telefonare 24412. 55444 S

APPARTAMENTI signorili Gretta-Rolano, tre stanze salone o soggiorno cucinino servizi balconi e terrazze comfort, vendonsi prontamente. Informazioni tel. 734257. 55264 S

APPARTAMENTO via Amicis III piano, due stanze salone stanzino cucina doppi servizi terrazza box indipendente riscaldamento centrale soleggiato vista panoramica pronta consegna vendesi. Telef. 38827. 54133 S

APPARTAMENTO completamente restaurato, finiture signorili mq 100 circa, centralnafta, ascensore, vendesi via Coroneo. Tel. 29159. 54107 S

APPARTAMENTO libero, quattro stanze soleggiatissimo; altro tre stanze, vendonsi facilitazioni pagamento. Visitare feriali ore 10.30-12, 14.30-16.30, S. Michele 37/IV p. 30801 S

APPARTAMENTO S. LUIGI, 2 stanze salone cucina bagno poggioli centralnafta ascensore cantina garage vista mare vende Immobiliare CIVICA, piazza S. Giovanni 4. 30827 S

APPARTAMENTO, via Piccardi, salone tre stanze cucina servizi verande poggiolo riscaldamento centrale vendesi. Telefono 740237 ore 8-10 e 15-17. Tel. 70785 ore 13-15. 30339 S

(Continua in 16.a pagina)

MIRABELLA RESIDENCE

Trieste, via Commerciale n. 101

IMPRESA DI COSTRUZIONI

ARMANDO DE GREGORIO

viale D'Annunzio, 2 - Tel. 741806 - 741375

Appartamenti panoramici: salone, 2-3 stanze, servizi, garage, cantine, giardini propri, terrazze. Impianto di riscaldamento ed acqua centralizzato con regolazione elettronica indipendente. Rifiniture di lusso

UFFICIO VENDITE: AMMINISTRAZIONE IMMOBILIARE

ARGO

Trieste, via San Francesco, 4 - Tel. 768163 - 768166

...dall'alto!

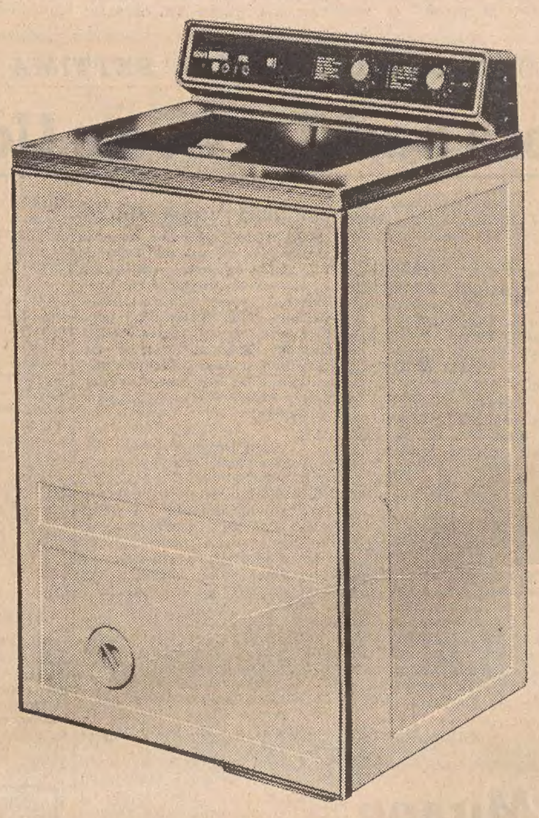

IGNIS

la scienza dell'acqua.

lavatrici superautomatiche con CARICA DALL'ALTO e 24 programmi!

Sono le novità IGNIS con metodo Multiprogram: 24 combinazioni di lavaggio con scelta elettronica del programma più giusto per ogni tipo di sporco e di tessuto. Ammollo automatico. Massimo sfruttamento del detersivo. Bellissima linea. Minimo ingombro.

Vendita rateale con quote mensili di lire 4.000 senza alcun acconto e prezzi convenientissimi presso la Concessionaria

UNIVERSALTECNICA

Corso Saba 18 — Via Zudecche 1 — Piazza Goldoni 1

DINCONTI

VIA CORONEO 33 - TEL. 762381

OCCASIONI

FIAT 500, FIAT 600 D/66 - FIAT 850 Special '69 - FIAT 850 FAM. - FIAT Giannini 850 Spyder '69 - FIAT 124 Spyder 1600 /70 - CITROEN AMI 8 '70 - A.R. 1300 TI '69 - A.R. 1750 berlina '70 - AUSTINHEALEY 3000 MK III /67 - VOLVO 142 /70 - A.R. 1300 Junior '69 - '70 - RENAULT R 6 /70 VW 1200 '63 - '65 - '70 - VW FURGONE '63

VETTURE NUOVE IN PRONTA CONSEGNA

VW 1200 - 1300 MAGGIOLONI
CITROEN AMI 8 Berlina e Week-end
VW FURGONE - GIARDINETTA - CAMIONCINO

K70 PROVE E PRENOTAZIONI

MODERNISSIMI APPARTAMENTI E NEGOZI
vendonsi al RITZ PALACE (con riscaldamento)
e RESIDENCE PINETA MARINA
GRADO - PINETA
informazioni:
sabato pomeriggio e domenica nel negozio in pineta
negli altri giorni Spa LODIN, p.za Carpaccio 30 - GRADO

APPARTAMENTI

IMPRESA MARIO JACUMIN

Via Parini int. 2, Monfalcone - Tel. 75130

SERVIZI DALL'INTERNO E DALL'ESTERO

TENTATIVO DELLA CASA BIANCA DI SCONGIURARE IL CONFLITTO IN ASIA

A Pakistan, India e Russia prossimo appello degli S.U.

Nixon chiederebbe il ritiro delle truppe dai confini - Indira Gandhi visita i soldati sulle posizioni - Messaggio del premier di Nuova Delhi a Yahya Khan

NOSTRO SERVIZIO PARTICOLARE
Washington, 27

Il Presidente Nixon invierà, nelle prossime ore, messaggi ai capi di stato dell'India, del Pakistan e dell'Unione Sovietica nella speranza di scongiurare un conflitto indo-pakistano. L'appello di Nixon avrà per tema proprio la necessità di attenuare la esplosiva situazione militare nella zona con il disimpegno delle truppe indiane e pakistane attualmente nel Pakistan orientale ed il loro ritiro dalle zone interessate.

I messaggi del capo dell'esecutivo che dovrebbero essere consegnati fra poco nelle tre capitali, fanno seguito e ricalcano, a più alto livello, l'appello rivolto mercoledì scorso dal segretario di stato americano William Rogers agli ambasciatori indiano e del Pakistan.

Diplomatici americani si sono tenuti altresì in contatto con i colleghi russi. E' convinzione degli Stati Uniti che anche i russi vogliono scongiurare la guerra fra l'India ed il Pakistan e che Mosca potrebbe usare la sua influenza su Nuova Delhi, tenuto conto delle strette relazioni fra la Russia e l'India.

Mentre la crisi indo-pakistana sollecita sempre più apertamente la mediazione delle grandi potenze (il presidente dell'URSS Podgorni ha inviato un altro messaggio al presidente pakistano, ma Karaci dal canto suo ha compiuto passi presso Mosca per il preoccupante invio di armi dai paesi comunisti all'India) si segnalano nuovi combattimenti al confine del Pakistan orientale, anche se Nuova Delhi ha affermato oggi che non ci sono più soldati indiani oltre la frontiera.

Dal canto suo Radio Pakistan citando un comandante di campo pakistano, parla di «crescente pressione esercitata su tutto il Pakistan orientale dalla India», a situazione sarebbe però sotto il controllo delle truppe pakistane. Anche stamane, secondo l'emittente, gli indiani avrebbero cercato senza esito di attestarsi nel territorio controllato dalle truppe di Yahya Khan che sono partite al contrattacco nelle zone di Jessore, di Comilla e di Noakhali.

Gli indiani hanno attaccato in forze, protetti dal pesante fuoco di sbarramento dei mortai e dell'artiglieria pesante. A Comilla sarebbero entrate in azione anche unità corazzate e gli indiani avrebbero perso due carri armati.

Le truppe indiane, in attesa di spingersi nuovamente nel territorio del Pakistan orientale hanno sottoposto ad un pesante bombardamento numerosi posti di confine, provocando numerose vittime fra la popolazione. Nella sola zona di Feni, situata al confine indo-pakistano 38 chilometri dal Golfo del Bengala, vi sarebbero stati venti morti.

Calma invece alla frontiera del Pakistan occidentale dove sono ammassate le forze più consistenti dei due eserciti.

Il carattere difensivo dell'attuale spiegamento di truppe indiane su questi confini è stato confermato oggi dal primo ministro Indira Gandhi che ha ispezionato le truppe dislocate nel deserto del Rajasthan, al confine. «Non sono venuta qui a parlare di guerra — ha esordito il primo ministro indiano rivolgendosi alle unità trasferite una settimana fa nella zona — la mia è soltanto una visita di normale amministrazione.

«Non è nostra abitudine minacciare ma non abbiamo neppure paura delle minacce. Voi — ha continuato Indira Gandhi — non difendete soltanto una parte di territorio, sebbene anche questa sia importante, bensì gli ideali di libertà e di democrazia per i quali l'India si è sempre battuta. Tutto il paese è con le forze armate impegnate a salvaguardare il paese e la sua libertà». Queste ultime parole sono state coperte dagli "evviva" e dagli applausi dei militari.

Infine si è appreso questa sera da portavoce governativi che, attraverso l'alta commissione indiana ad Islamabad, il primo ministro signora Indira Gandhi ha rivolto un appello al Presidente pakistano Mohammad Yahya Khan affinché questi favorisca una sistemazione politica della crisi nel Pakistan orientale. Il messaggio della signora Gandhi fa seguito al discorso con il quale, il 20 novembre, Yahya Khan propose di instaurare tra i due paesi una atmosfera di amicizia ed una nuova era di buon vicinato.

A. P.

Nixon deciso a svalutare?

Londra, 27

Il settimanale londinese «Observer» scrive che il Presidente Nixon avrebbe deciso di svalutare il dollaro mediante un aumento del prezzo dell'oro, ovvero dell'attuale costo in valuta statunitense, 35 dollari l'oncia, del metallo. L'aumento dell'attuale costo dell'oro in dollari non supererebbe il 10 per cento, ma — a quanto scrive il settimanale — sarebbe stato deciso da Nixon come «gesto distensivo» nel quadro della attuale crisi valutaria internazionale.

L'«Observer» crede di sapere che Nixon sarebbe giunto alla conclusione secondo cui una seppur leggera svalutazione del dollaro sarebbe sufficiente a convincere i paesi membri del gruppo dei «dieci» ad allineare la loro attuale posizione in materia di crisi finanziaria con quella di Washington. Gli Stati Uniti, com'è noto, ritengono che l'attuale crisi sarebbe risolta mediante un completo riallineamente delle parità delle valute dei paesi appartenenti al gruppo dei «dieci» rispetto alla valuta americana.

(Ansa)

ATTRAVERSO LA JUGOSLAVIA

PONTE AEREO fra URSS e India

Amburgo, 27

Il settimanale di Amburgo «Welt Am Sontag» scrive che è attualmente in funzione un ponte aereo tra India ed Unione Sovietica attraverso il quale la URSS fornisce al governo di Nuova Delhi materiale bellico per la lotta contro il Pakistan. Il giornale precisa che «il fatto è stato constatato da specialisti di informazione militari di parecchi paesi occidentali».

«Il ponte aereo — prosegue il settimanale — va dall'URSS al Cairo via la Jugoslavia. Attrezzature militari sono state fornite in precedenza all'Egitto per la medesima rotta. Dal Cairo gli aerei proseguono il loro volo verso l'India». Tali voli, aggiunge il giornale, proseguono tuttora e, cominciati il 2 novembre scorso, hanno raggiunto la loro maggiore intensità il 5 novembre. *(Ansa - Afp)*

DISCORSI DI GUERRA E APPELLI DI PACE

Sorda lotta al Cairo tra «falchi» e «colombe»

Velate critiche ai minacciosi interventi di Sadat Riad va all'ONU a cercare una soluzione negoziata

Il Cairo, 27

Il «partito della pace» tenta di resistere in Egitto, con tutte le sue forze, alle pressioni del «partito della guerra», ma le sue speranze sono riposte ormai solo nelle Nazioni Unite e nella solidarietà internazionale: questa è l'impressione che gli osservatori del Cairo traggono dagli ultimi sviluppi della situazione politica, dopo i discorsi del Presidente Sadat al fronte, il fallimento di fatto della missione dei quattro presidenti africani, sulla quale peraltro gli egiziani non avevano fatto mai molto affidamento, e mentre i ministri della difesa e degli esteri della «Lega araba» si accingono a ricercare un'unità e un coordinamento della loro azione, non meno problematici ora di quanti siano stati in passato.

In questa atmosfera, gli osservatori sono rimasti colpiti dal tono dell'articolo di Heykal, pubblicato ieri da «Al Ahram» che, oltre a raccomandare il ricorso al Consiglio di sicurezza, come misura urgente, e a richiamare l'attenzione sulla necessità di mantenere la azione egiziana entro i limiti della legittimità e della simpatia internazionali, anche per consentire all'URSS di svolgere il suo ruolo, ha formulato alcune critiche per «certi fenomeni constatati nel corso degli ultimi giorni nel modo di agire egiziani».

Ammonendo che questi «fenomeni» potrebbero essere sfruttati da Israele per creare un abisso fra l'Egitto e il mondo, Heykal aggiungeva: «L'ultima cosa che dovremmo fare sarebbe di perdere tutto ciò (la legittimità internazionale e la simpatia dell'opinione pubblica mondiale) nei momenti decisivi a causa di parole, pronunciate o scritte, per quanto esuberanti siano i sentimenti e fervido l'entusiasmo».

A chi è diretta questa critica? si domandano gli osservatori. E perché Heykal ha lanciato ieri l'idea del ricorso al Consiglio di sicurezza, mentre la posizione ufficiale del ministero degli esteri si limita, almeno per ora, alla richiesta di un rapporto del segretario generale U Thant?

Il prossimo atto internazionale dell'Egitto sarà, comunque, il discorso del vice primo ministro, e ministro degli esteri, Mahmoud Riad, all'ONU. Il capo della diplomazia egiziana è in viaggio per New York. Prima di partire, Riad ha avuto incontri con gli ambasciatori di Francia, Inghilterra, Italia e Turchia, oltre all'incaricato degli interessi americani, Donald Bergus. *(Ansa)*

L'ESTRAZIONE DEI PREMI dei Buoni del tesoro

Roma, 27

Il ministero del tesoro ha reso noto che nella sede della direzione generale del debito pubblico si è svolta la seconda estrazione per l'assegnazione di un premio di 10 milioni di lire, di quattro di cinque milioni e di venti di un milione a ciascuna serie dei buoni del tesoro novennali 5,50 per cento di scadenza primo gennaio 1979.

I numeri sorteggiati valgono per l'assegnazione dei premi a ciasuna delle diciassette serie e i premi stessi sono pagabili a decorrere dal primo gennaio '72.

Il premio di 10 milioni è stato assegnato al buono n. 1.370.210. I quattro premi di cinque milioni sono stati assegnati rispettivamente ai numeri: 302.726, 340.661, 1.293.715, 1.627.138.

I venti premi di un milione sono stati assegnati rispettivamente ai buoni: 122.300, 329.225, 333.075, 459.641, 567.216, 673.192, 750.251, 906.291, 966.370, 1.006063, 1.014.102, 1.029.228, 1.211.497, 1.215.370, 1.264.876, 1.359.769, 1.415.637, 1.426.132, 1.555.400, 1.626.731.

SI ALLARGA LA SERIE DEI PROSSIMI INCONTRI

ANCHE BRANDT E SATO NEL «CARNET» DI NIXON

Il Cancelliere tedesco sarà ricevuto probabilmente negli S. U. fra Natale e Capodanno - Il premier nipponico il 6 e 7 gennaio

Washington, 27

Il Presidente Nixon è deciso ad avviare tutta una serie di colloqui politici con gli alleati europei e con il Giappone. In quella che viene definita la «diplomazia dell'aviogetto» Nixon, infatti, dopo gli incontri con Pompidou (il 13 e 14 dicembre alle Azzorre) e con Meat (il 21 e 22 dicembre alle Bermude) avrà colloqui anche con il Cancelliere tedesco Brandt. Probabilmente i due Capi di Stato si incontreranno in Florida fra Natale e Capodanno. Successivamente Nixon riceverà il sei e sette gennaio, a San Clemente, la Casa Bianca dell'Ovest, il premier giapponese Eisaku Sato.

Circa l'incontro Nixon-Brandt una fonte autorizzata a Bonn ha confermato la notizia. Secondo quanto ha dichiarato oggi un portavoce, l'annuncio ufficiale di questo incontro verrà dato entro la fine settimana.

Invece le voci di un imminente incontro fra Nixon e Eisaku Sato erano prima state smentite ma poi hanno trovato conferma al Ministero degli affari esteri giapponese. Sato sarà accompagnato dal capo della diplomazia nipponica, Takeo Fukuda, mentre della delegazione americana faranno parte il segretario di Stato William Rogers, il segretario al tesoro John Connally, e il dott. Henry Kissinger, consigliere speciale del Presidente Nixon per le questioni di sicurezza.

Di fronte agli annunci degli incontri della «Jet diplomacy», che qualcuno comincia a chiamare anche «diplomazia delle isole», gli osservatori dicono che, a quanto sembra. Nixon intende parlare a Pechino e a Mosca non solo per conto degli Stati Uniti, ma a nome dell'intero mondo non comunista, e che verosimilmente nei prossimi giorni saranno annunciati altri incontri, non limitati all'Europa.

L'annunciata presenza del ministro del tesoro John Connally ai «vertici» fin qui resi noti indica che il Presidente Nixon si aspetta lagnanze sul piano economico, in particolare da parte di Pompidou. E' da presumere che altre ne ascolterà da Sato se si farà l'incontro con il primo ministro nipponico. I francesi criticano la pressione esercitata da Nixon per un riallineamento dei tassi di cambio, i giapponesi sono risentiti per la decisione del Presidente di sganciare il dollaro dall'oro e di imporre una sovratassa del dieci per cento sulle importazioni. dire».

(Ansa - Upi)

LA RIUNIONE DEI «DIECI»

Il segretario Connally è giunto a Roma

Roma, 27

Il segretario di stato al tesoro degli Stati Uniti John Connally è giunto questa sera a Roma proveniente da Washington. John Connally parteciperà martedì 30 e mercoledì 1.o dicembre alla conferenza dei ministri finanziari del «gruppo dei dieci». All'arrivo all'aeroporto di Ciampino John Connally è stato ricevuto dal ministro del tesoro on. Ferrari Aggradi. Erano inoltre presenti l'ambasciatore d'Italia a Washington Egidio Ortona e l'addetto agli affari economici dell'ambasciata USA a Roma, signora Wilkonwski.

Lunedì mattina il segretario al tesoro statunitense avrà un colloquio con l'on. Ferrari Aggradi al ministero del tesoro. Insieme con John Connally sono giunti a Roma il sottosegretario di stato al tesoro Paul Volckner e il presidente della banca federale degli Stati Uniti Arthur Burns. *(Italia)*

LA RICHIESTA IN UN DOCUMENTO DI CINQUE PAESI

Una «zona di pace» nel Sud-Est asiatico

Indonesia, Malaysia, Thailandia, Singapore e Filippine si sono uniti nella iniziativa

Kuala Lumpur, 27

Cinque paesi asiatici hanno firmato oggi una dichiarazione «d'intento» nella quale si chiede il riconoscimento, da parte delle grandi potenze, dell'Asia sud-orientale quale zona di «pace, libertà e neutralità». Il documento non è, hanno subito notato gli osservatori, l'atteso annuncio della intenzione dei cinque paesi — Indonesia, Thailandia, Malaysia, Singapore e Filippine — di considerarsi in futuro zona neutrale. I firmatari costituiscono l'Associazione delle nazioni dell'Asia sud-orientale, o «Asean».

Hanno apposto la loro firma alla dichiarazione i ministri degli esteri indonesiano, della Malaysia, di Singapore e delle Filippine e l'ex-ministro degli esteri thailandese Thanat Khoman. Questi rappresentava il partito rivoluzionario che, guidato dal Premier maresciallo Thanom Kittikachorn, ha compiuto la scorsa settimana un colpo di stato, sciogliendo il governo e le camere ma proclamando fedeltà al sovrano.

La «dichiarazione d'intento» dice che i cinque paesi sono risoluti a compiere inizialmente tutti gli sforzi necessari per assicurare il riconoscimento e il rispetto dell'Asia sud-orientale quale zona di pace, libertà e neutralità, esente da ogni forma o modo di ingerenza da parte di potenze esterne. Nel corso della cerimonia della firma, il rappresentante di ognuno dei paesi firmatari ha sottolineato che la dichiarazione è solo un primo passo sulla lunga strada della pace per la regione.

Il primo ministro della Malaysia, Tun Abdul Razak, ha dichiarato in una conferenza stampa che i cinque paesi intendono registrare la loro dichiarazione presso le Nazioni Unite. Essa sarà avallata l'anno entrante da una progettata conferenza dei capi di stato o di governo dell'«Asean», che si terrà a Manila. Nel frattempo, ha affermato Tun Razak, sarà preso contatto con gli altri cinque paesi che, secondo il concetto della Malaysia, dovrebbero rientrare nella zona neutrale sud-orientale dell'Asia, ossia Laos, Cambogia, e i due Vietnam, e sarà loro chiesto se desiderino dare appoggio alla dichiarazione.

(Ansa - Upi)

Amnistia in Jugoslavia per la festa nazionale

Belgrado, 27

La presidenza della repubblica jugoslava ha concesso una amnistia in occasione della festa nazionale che viene celebrata il 29 e 30 novembre. Centotrentacinque persone che hanno potuto fruire interamente della concessione, sono state immediatamente liberate, mentre ad altri 888 condannati sono state ridotte le pene. *(Ansa)*

IL PROFESSORE IN MANO AI GUERRIGLIERI DA DIECI GIORNI

MESSICO: SÌ AL RISCATTO PER LIBERARE IL RETTORE

Accolta dal governo la richiesta di 125 milioni di lire e di rilasciare nove detenuti - Identificati i terroristi

NOSTRO SERVIZIO PARTICOLARE
Città del Messico, 27

Il governo messicano ha deciso di accogliere le richieste avanzate dai rapitori del rettore dell'università di Guerrero: i due milioni e mezzo di pesos, circa centoventicinque milioni di lire, richiesti a titolo di riscatto, verranno versati, e si provvederà alla liberazione di nove prigionieri — guerriglieri detenuti nella prigione di Chilpancingo — ai quali verrà consegnato un salvacondotto per lasciare il paese.

Non meno di cinque dei nove detenuti politici messicani hanno chiesto di poter raggiungere Cuba. Lo ha riferito una fonte del governo. I cinque sono già stati accompagnati all'ambasciata cubana a Città del Messico dove si stanno sbrigando le formalità per il loro imbarco.

Il «commando armato di liberazione Vincente Guerrero», che in un comunicato fatto pervenire alla televisione messicana rivendicava il rapimento di Jaime Castrejon Diaz, affermava che l'anziano professore sarebbe stato «passato per le armi» se le autorità non avessero accettato le condizioni imposte per il riscatto. L'autenticità della richiesta veniva accertata grazie ad alcune righe, scritte di pugno dal rettore. Il comunicato poneva un ultimatum: il governo avrebbe dovuto prendere la sua decisione entro mezzogiorno di domenica.

Senza attendere lo spirare dell'ultimatum un alto funzionario del ministero dell'interno messicano ha annunciato stamane che il governo ha deciso di accogliere le condizioni dei rapitori. «Ciò che conta», ha detto, «è salvare la vita del rettore».

D'altra parte già da qualche giorno era stata notata una certa disponibilità da parte del governo a trattare con i rapitori dell'anziano docente, prelevato il 19 novembre da quattro uomini armati mentre in auto si recava all'università.

Il gruppo di guerriglieri che si definisce «commando armato di liberazione Vincente Guerrero» opera fra le montagne dello stato di Guerrero dal 1967, da quando il loro capo Vasquez Roja, che ha ora trentotto anni, fu liberato dal carcere da alcuni contadini suoi sostenitori. Professando una filosofia di impronta maoista Vasquez guida il movimento contadino dagli anni sessanta: in carcere era finito perché accusato di omicidio, afferma lui, dai suoi avversari politici.

Il suo gruppo ha rivendicato la responsabilità di alcuni rapimenti di ricchi proprietari terrieri (il movimento contadino ha come principale obiettivo la riforma terriera) e di banchieri, e afferma di aver distribuito le somme ricevute a titolo di riscatto ai più poveri contadini dello stato. Le autorità messicane, dal canto loro, negano categoricamente che Vasquez sia un guerrigliero e che le sue azioni abbiano un fondamento ideologico: lo definiscono «un semplice bandito».

U. P. I.

BANDE E BIMBI IN FESTA SALUTANO LA QUIETE RICONQUISTATA

Via le auto dal cuore di Vienna

NOSTRO SERVIZIO PARTICOLARE
Vienna, 27

Bande musicali e bambini festanti hanno preso possesso oggi del cuore di Vienna, celebrando l'entrata in vigore del decreto che vieta, per la durata di cinque settimane, qualsiasi traffico in varie zone della tipica «città vecchia». Ha detto il borgomastro Felix Slavik, in un discorso pronunciato sulla piazza Santo Stefano: «Qusto è soltanto il primo passo verso un'oasi assai più vasta libera dal traffico nella nostra città». La gente ha accolto le parole del «buergermeister» con grandi acclamazioni.

C'erano migliaia di persone nel centro di Vienna, per i primi acquisti natalizi, e si sentivano felici respirando l'aria priva dei gas di scarico, e camminando tranquilli lungo le vie solitamente bloccate da migliaia di automobili.

Il centro di Vienna è fatto di viuzze tortuose e di piazze di minuscole proporzioni. Gli ingorghi di traffico sono spesso esasperanti. «Non ho mai visto i viennesi tanto allegri» ha commentato oggi Franz Pannagl, l'agente addetto al traffico su piazza Santo Stefano. Poiché il «traffico» era solo pedonale Franz aveva, per unico compito, quello di sorvegliare il transito dei pedoni. La piazza era, di fatto, dalle dieci e mezzo di questa mattina un campo di gioco per i bambini.

La banda musicale dei tranvieri, in giubba rossa e nera, e una banda in verde costume tirolese suonavano melodie tradizionali austriache, per la delizia dei passanti, che acclamavano ogni brano. Attorno alla cattedrale di Santo Stefano, sulla grande spianata ove solitamente i pedoni debbono tenersi sugli stretti marciapiedi, i bambini giocavano a pallone.

Il progetto dell'«oasi» è dovuto in gran parte all'architetto americano Victor Gruen. Lo architetto è un viennese, che si recò negli Stati Uniti nel 1938 e vi fondò in seguito la Victor Gruen Associates, uno stimato studio. Gruen ha consigliato alle autorità viennesi di vietare tutto il traffico nel primo distretto, facendo eccezione solo per i veicoli a trazione elettrica, incaricati di portare le merci ai negozi e agli alberghi, per un limitato numero di taxi e per qualche autobus alimentato con carburante privo di piombo.

U. P. I.

700 MILA IN UNGHERIA colpiti dall'influenza

Budapest, 27

Circa settecentomila casi di influenza sono stati registrati in Ungheria dall'inizio dell'epidemia, vale a dire dai primi di novembre al 20 di questo mese. Lo annuncia l'istituto di sanità ungherese. Circa il quattro per cento dei casi presentava complicazioni. *(Ap)*

Protesta contro il MSI a Francoforte

Francoforte, 27

Da 200 a 300 lavoratori italiani hanno partecipato questa sera a una «marcia di protesta» contro l'istituzione di una sede del MSI nella città. Durante alcuni incidenti tra forze di polizia e dimostranti, appoggiati da simpatizzanti, tre agenti sono rimasti contusi. I dimostranti, che avevano bandiere rosse, hanno infranto una vetrina della sede del MSI. La polizia ha distribuito volantini nei quali si dichiara che, conformemente alla legge sugli stranieri, nella Germania federale è vietato fare propaganda per il MSI o altri movimenti ad esso vicini. *(Ansa)*

U THANT DIMESSO dall'ospedale

New York, 27

Il segretario generale della ONU U Thant ha lasciato oggi l'ospedale «Le Roy» di New York dove era stato ricoverato il 2 novembre scorso in seguito ad emorragia provocata da una ulcera duodenale. I medici hanno dichiarato che U Thant resterà in riposo ancora fino al 6 dicembre, quando potrà riprendere la sua attività, ma solo parzialmente. *(Ansa)*

CHINO ALESSI
Direttore responsabile
Edito dalla S. E. T.
Stab. Tip. Triestino - Via S. Pellico 4

La tiratura de «Il Piccolo» è controllata dall'Istituto Accertamento Diffusione

«Il Piccolo» è iscritto alla FIEG Federazione Italiana Editori Giornali

† La notte del 27 novembre è morta

Cesarina (Gina) Zancola in Cociani

Ne danno l'annuncio il marito ANTONIO, i figli GIORGIO e LILIANA (assente), la sorella ELDA col marito GIOVANNI STOCOVAZ, il fratello EMILIO e famiglia (assenti).

Un sentito ringraziamento al prof. E. Tagliaferro, ai medici e al personale della I Medica per le premurose cure e al prof. Donaggio per l'aiuto morale.

I funerali seguiranno domani 29 corrente alle ore 10.30 partendo dalla Cappella dell'Ospedale Maggiore.

(Primaria Impresa Zimolo)

Partecipano al lutto:
— ERMINIA e ANNA RUAN
— ORESTE BARZELATTO e famiglia

Con sentito dolore paretcipano al lutto per la scomparsa della cognata e zia

Gina Cociani

— ANNA e ROMEO ZANCOLA
— LUCIANA e GUIDO LISSIACK

Rimpiangono la perdita di

Gina Cociani

mamma del loro caro amico Giorgio
— OMERA LAZZARI
— ENZO RICCI

Condivide il dolore per la scomparsa di

Gina Cociani

— fam. PINA PAOLETTI

†

Il giorno 26 corrente

Stanislao Pieri

ha raggiunto i suoi cari nella Pace del Signore.

Ne danno il triste annuncio la moglie MARIA, le cognate, i cognati, i cugini e i parenti tutti.

Nel contempo si ringraziano il medico curante dott. Pertot, i medici e il personale della II Divisione Medica per le amorevoli cure prestate.

I funerali seguiranno domani 29 corr. alle ore 14 dalla Cappella dell'Ospedale Maggiore.

(Servizio Comunale T. F., tel. 38608)

Si associano al lutto
ANNAMARIA e ARMANDO DE MARCO

† E' mancato all'affetto dei suoi cari

Pietro Medurga

Pensionato A.C.E.G.A.T.

Ne danno il doloroso annuncio la moglie SOFIA, i figli FRANCO e CLAUDIO con la moglie MARIA GRAZIA, il nipote WALTER, le sorelle, il fratello, i nipoti e i parenti tutti.

I funerali seguiranno martedì alle ore 10.45 dalla Cappella dell'Ospedale Maggiore.

(Primaria Impresa Zimolo)

Prendono viva parte al lutto le famiglie: COLONI, MARSINI, FUMAROLLA, NOTTOLINI, SPADAVECCHIA, MARINI e MARINELLI.

Partecipano con vivo e affettuoso rimpianto ARIELLA e DARIO BRAZ.

† Il 21 novembre si è spento a Catania a sole tre settimane dalla dipartita della sorella Mery Gomezel

Carlo Bernardis

Ne danno il doloroso annuncio la desolata mamma FRANCESCA, il fratello MARIO (Venezuela), il cognato SILVIO, i nipoti e i parenti tutti.

RINGRAZIAMENTO

La Federazione Italiana Gioco Calcio e la famiglia Barassi commosse per le attestazioni di simpatia e di cordoglio manifestate per la scomparsa dello

ING. DOTT.

Ottorino Barassi

ringraziano tutte le persone che singolarmente hanno espresso i sensi della loro partecipazione al grave lutto per il calcio italiano, e tutte le rappresentanze di Governo, quelle straniere, della F.I.F.A. e dell'U.E.F.A.; quelle del C.O.N.I. dei settori della F.I.G.C. e delle Società tutte che numerose hanno presenziato ai funerali.

Società Armando Zega e C.
Via Romagna 28, tel. 4696 Roma

RINGRAZIAMENTO

I familiari di

Giorgio Figelli

ringraziano di cuore gli amici, i colleghi di lavoro e tutti coloro che in vario modo sono stati loro vicini.

Famiglia FIGELLI

Il marito Apollonio e i figli, nell'impossibilità di farlo personalmente, ringraziano in questo modo tutti coloro che vollero partecipare al loro immenso dolore per la perdita dell'Adorata

Caterina

impagabile moglie e madre esemplare.

Famiglia GEI

†

Dopo lunghe sofferenze, cristianamente sopportate, ha cessato di vivere alle ore 6.30 di ieri 27 novembre

Margherita Rasmini nata Benussi

Ne danno il tristissimo annuncio il marito PINO, i figli VIRGILIO e LIVIA, gli adorati nipoti GIANPAOLO, ELENA, EMANUELA e FABIO con le congiunte famiglie CANZIANI e DOLCAR.

Un sentito ringraziamento ai sigg. Medici ed al personale del III Reparto Geriatria. Un grazie particolare al medico curante dott. Lucio Parma.

I funerali avranno luogo domani 29 novembre alle ore 10 dalla Cappella di via della Pietà.

(Servizio Comunale T. F., tel. 38608)

Prendono viva parte al lutto le famiglie BERNETTI - CHIASALOTTI.

† Il giorno 26 novembre, munita dei conforti religiosi, è mancata all'affetto dei suoi cari

Maria Giugovaz nata Coslovich

Ne danno il triste annuncio il marito LODOVICO, il figlio FLAVIO, le figlie EDDA, col marito ROBERTO e le nipotine GABRIELLA e PATRIZIA; VITTORIA col marito ELIO, i fratelli SILVESTRO, FAUSTO e GIUSEPPE, le cognate EVELINA, ALMA, AMELIA e PINA, i nipoti NERIO, ARIELLA e LUCIO GIUGOVAZ, VIGORI, NEGRONI, BASSANESE e GIACAZ, le zie GIOVANNA e ANNA GIURGEVICH, i cugini e i parenti tutti.

I funerali seguiranno domani 29 corr. alle ore 11 dalla Cappella dell'Ospedale Maggiore.

(Servizio Comunale T. F., tel. 38608)

Partecipa al dolore la famiglia DEL ROVERE.

† Addì 26 corrente è mancata all'affetto dei suoi cari la nostra cara mamma e nonna

Antonia Zugnaz nata Lisiak

Ne danno il doloroso annuncio i figli AUGUSTO, ANTONIO e MARIA, unitamente alle nuore, ai nipoti e ai parenti tutti.

I funerali avranno luogo domani 29 corr. alle ore 10.45 partendo dalla Cappella dell'Ospedale Maggiore.

(Primaria Impresa Zimolo)

† Il 26 corrente è mancato ai suoi cari

Giovanni Furlan

Ne danno il triste annuncio la moglie CONCETTA, le figlie, la sorella, i generi, i cognati, gli zii, i nipoti e i parenti tutti.

I funerali avranno luogo domani 29 corr. alle ore 9.30 dalla Cappella dell'Ospedale Maggiore.

(Primaria Impresa Zimolo)

† E' spirato ieri

Sergio Cesari

Ne danno il triste annuncio la figlia e i parenti tutti.

I funerali avranno luogo domani, lunedì, alle ore 10.30, partendo dalla Cappella dell'Ospedale.

Monfalcone, 28 novembre 1971.

Partecipano al lutto la zia ANTONIA e famiglia.

RINGRAZIAMENTO

Commossa per le innumeri attestazioni di stima e di affetto tributate alla mia indimenticabile

Mamma

impossibilitata a farlo singolarmente, di cuore ringrazio quanti hanno voluto essermi vicini, con un particolare grazie alle Suore Elisabettine.

ELDA MONTANARI

Trieste - Villesse 28-11-1971.
(Premiata Imp. Prescheren, tel. 9155)

RINGRAZIAMENTO

Profondamente commossi, e nell'impossibilità di poterlo fare singolarmente, ringraziamo tutte quelle gentili persone che presero parte in vario modo al nostro immenso dolore per la perdita del nostro caro

Giusto Senizza

La moglie
TERESITA SENIZZA
e famiglie congiunte

Giovedì 30 novembre ricorre il terzo doloroso anniversario della dipartita di

Margherita Debrazzi

Una Messa in suffragio verrà celebrata alle ore 19 nella Chiesa parrocchiale S. Vincenzo de' Paoli.

Sarà gradita la partecipazione di coloro che Le vollero bene

l'inconsolabile sorella
MARIA e familiari

Domani 29 novembre ricorre il X anno che tu

Sergio Deluca

ci hai lasciati; ma nel nostro cuore tu sei sempre presente a tutti i tuoi cari. Una S. Messa verrà celebrata domani 29 novembre alle ore 10 nella Chiesa di S. Antonio Nuovo.

I FAMILIARI

Nel secondo anniversario della morte del compianto

Servolo Dambrosi

i FAMILIARI Lo ricordano con immutato dolore.

†

Il giorno 26 corr. è mancato all'affetto dei suoi cari

Cipriano Cappelletti

Costernati ne danno il triste annuncio la moglie, la figlia, la mamma, il genero, il nipote, il fratello, la sorella e i parenti tutti.

Un grazie di cuore al primario prof. Leggeri, ai medici e al personale del Rep. Patologia Chirurgica per le loro assidue e amorevoli cure.

I funerali seguiranno domani 29 corr. alle ore 14.30 dalla Cappella dell'Ospedale Maggiore.

(Servizio Comunale T. F., tel. 38608)

†

Il 18 novembre si è spento a Basilea

Reginald Fritsch

A tumulazione avvenuta ne danno il doloroso annuncio la figlia DIANA con il marito SERGIO MIHELCICH, i nipoti ANDREJ e ALESSANDRO e i parenti tutti.

†

Ieri 27 novembre è mancata all'affetto dei suoi cari

Caterina Berginc nata Gadnik

Addolorati ne danno il triste annuncio il marito FRANCESCO, le figlie BREDA e GOJKA, la mamma, i generi ALDO e MARIO, i nipoti ROBERTO e ALESSANDRO e i parenti tutti.

I funerali avranno luogo domani 29 corr. alle ore 14.15 dalla Cappella dell'Ospedale Maggiore.

(Primaria Impresa Zimolo)

Prendono parte al lutto della famiglia i CONDOMINI di via Gatteri 5.

† Giuseppe Comisso

si è spento il 26 corr. lasciando nel dolore la moglie ERNESTA, i figli VITTORIO e famiglia (assenti) e MARGHERITA con il marito MARCELLO CITTI e i nipotini ANDREA e WALTER, e i parenti tutti.

I funerali seguiranno domani 29 corrente alle ore 10.15 partendo dalla Cappella dell'Ospedale Maggiore.

(Primaria Impresa Zimolo)

† Ieri è mancata la nostra cara mamma

Ludmilla Krajc v. Riosa

Ne danno il triste annuncio il figlio, la figlia, la sorella, i nipoti e i parenti tutti.

I funerali avranno luogo domani 29 corr. alle ore 14.45 partendo dalla Cappella dell'Ospedale Maggiore.

(Primaria Impresa Zimolo)

RINGRAZIAMENTO

Commossi da tante attestazioni di stima ed affetto dimostrate alla nostra cara mamma

Giovanna Carpenetti ved. Montenesi

ringraziamo quanti in vario modo presero parte al nostro dolore.

Un particolare ringraziamento vada al titolare e a tutti i dipendenti della Concessionaria Fiat A. Grandi.

Famiglia MONTENESI

Profondamente commossi per le attestazioni di affetto tributate alla nostra cara e indimenticabile mamma e nonna

Santina Slama ved. Cheber

ringraziamo i parenti, gli amici, i conoscenti, gli inquilini dello stabile di Via dell'Istria 17 e quanti in vario modo vollero onorarne la memoria.

Un sentito grazie alla famiglia OSANA e al Pronto Intervento dei Vigili del Fuoco.

I FAMILIARI

Per informazioni e preventivi di pubblicità sui maggiori quotidiani dell'Europa e di Oltremare rivolgersi alla S.P.I. Trieste, via Silvio Pellico n. 4

IMPRESA COSTRUZIONI
SIDE
APPARTAMENTI
CASA ROSADA ROIANO
SIGNORILI
Baia TRANQUILLITA' VIA CATUI LO
MUTUI
VIA BRANDESIA SAN GIOVANNI
INFORMAZIONI E VENDITE:
CANTIERE: 415879 - 744307
IMPRESA: 68114 - 414122
AGENZIA ESPERIA: 29235

APPARTAMENTO, casa signorile, mq 60, due stanze, doppi servizi, calefazione centrale, libero immediatamente, Coroneo 41/1, ideale uso uffici, vendesi. Rivolgersi amministrazione tel. 729.277. 55130 S

APPARTAMENTO zona TIGOR, 2 stanze cucina doccia vende libero 4.200.000 Immobiliare CIVICA, piazza S. Giovanni 4. 39827 S

ATTENZIONE! Bellissima occasione S. Giusto, vasto soleggiato 3 stanze cucina bagno perfettamente rinnovato 7.700.000, vendesi. Tel. 767993, lunedì. 55306 S

ATTICO MUGGIA, bellissimo, grande terrazza vista panoramicissima, 3 stanze cucina doppi servizi ascensore centralnafta box privato, vendesi libero lire 15.000.000 trattabili. ESPERIA, Imbriani 8, telefono 29235. 55286 S

ATTICO vende impresa, salone cucina 5 stanze 3 servizi ampie terrazze. Tel. 750059, ore ufficio. 30438 S

AUTOPORTO Fernetti a 150 m Dogana, vendesi terreno edificabile 5.000 mq con prefabbricato e allacciamenti idroelettrici. Telefonare 37514. 79910 S

CASETTA con orto cinque vani paraggi Eremo, vendesi 5 milioni. Telefonare 732366. 79932 S

CERCO terreno per villetta zona panoramica. Telefonare 768781 ore ufficio. 79948 S

CERCO urgentemente casetta o villetta anche da restaurare altopiano. Telefonare 412845 lunedì ore 8-15 e 17-20. 79914 S

CERCO villino massimo 15 milioni pagamento contanti qualsiasi zona telefonare 33743. 79992 S

CERCO urgentemente terreno carsico alberato per costruzione villetta. Telefonare 412845 lunedì dalle 8 alle 15 e dalle 17 alle 20. 79912 S

COMMERCIALE palazzine signorili vista golfo, appartamenti 2-3 stanze salone terrazze giardini propri ARIA CONDIZIONATA, consegna primavera. CIVIDIN & SERPO 35664 Canalpiccolo 2. 42 S

CROCIFERI 1 (pressi (HORTIS) 1-2-3 stanze cucina wc proprio da lire 2.400.000 in poi, facilitazioni pagamento. LOCALI D'AFFARI occupati. VISITARE FERIALI ORE 11-12.30. Informazioni tel. 29235. 55288 S

GRADO fronte spiaggia, Città Giardino vista a mare, palazzina retrostante nuovo stabilimento sabbiature, vendonsi appartamenti con 1-2-3 stanze, consegna giugno 1972; possibilità mutuo e dilazioni pagamento. Informazioni e prenotazioni: Marin, viale Italia 36, Grado, telef. 81170, 80914. 5767 S

HABITAT ideale in via Artemisio nella splendida conca verde di Cologna. Colegamenti diretti centro, parcheggi privati, vendonsi in cantiere, prezzo medio centomila mq appartamenti tutti comfort. Impresa Steinbach tel. 421280 29570, 18-19. 55304 S ●

IN ZONA PANORAMICA appartamenti varie grandezze, terrazze, cantine garage eventualmente mansarde VENDONSI piante in visione. Immobiliare VESTA, Gallina 4. 55396 S

LIGNANO Pineta o Grado Pineta acquisterei villino. Offerte Cassetta 30823 S SPI.

LOCALE 40 mq zona Severo. Stabile nuovo, vuoto vendesi o affittasi, telefonare 793090. 55340 S

LOCALE libero mq 60, altro occupato lavanderia vendonsi, rivolgersi via S. Michele 37, IV piano, ore 10.30-12, 14.30-16.30. Visitare feriali. 30801 S

LOCALI nuovi mq 35, 95. Adatti commercio, ampie vetrine vendonsi Lamarmora 32. 30470 S

LOCALI d'affari vendonsi zona via Pascoli casa nuova, facilitazioni mutui. Tel. 750059, ore ufficio. 30438 S

MAGAZZINO mq 350 adatto deposito articoli vari, casa nuova vendesi, Lamarmora 32. 30470 S

MAGNIFICO panoramico 2 stanze soggiorno cucina bagno più grande mansarda collegata, poggioli; ottime rifiniture, consegna primavera vendesi Immobiliare VESTA Gallina 4 tel. 730344. 55396 S

MONFALCONE vendonsi zona residenziale a due passi dal centro costruende palazzine Florida, appartamenti per ogni esigenza, rifiniti signorilmente in base alla tecnologia più moderna, pianoterra box auto e locali d'affari. Immobiliare Italia via XXV Aprile 47 telefono 74404. 5782 S

MONFALCONE: acquisterei terreno per ville o palazzina pagamento contanti: telefonare Monfalcone 40119 ore pasti. 133 S

MONFALCONE vendonsi centralissimi viale San Marco rifiniture lusso. Immobiliare Italia via XXV Aprile 47 telefono 74404. 5782 S

MONTEBELLO prossima consegna ultime disponibilità, stanza soggiorno terrazza 7.250.000 CIVIDIN & SERPO Canalpiccolo 2. 42 S

MUGGIA attico panoramico semimobiliato, stanza cucina salone garage cantina terrazze, confortevolissimo 14.500.000, mutuo 50% approvato. 35664 CIVIDIN & SERPO. 42 S

OCCASIONISSIMA vendesi pronta entrata 2 stanze, stanzetta, cucina, doccia, gabinetto, atrio, prezzo eccezionale. Visitare 12-13, via Pietà 3 III piano. Telefono 414035. 55316 S

OPICINA località Villa Carsia, terreni fabbricabili zona D1, lotti da 600 a 2000 mq vendonsi. Tel. 761909, feriali ore 9-12, 16-18. 53961 S

OPICINA via Nazionale di fronte tiro a segno prossima consegna APPARTAMENTI impresa PETRA. Tel. 37246, prenotazioni in cantiere 14-16 festivi 11-13. 53909 S

ORGANIZZAZIONE IMMOBILIARE ITALIA PIAZZA PONTEROSSO 3 VENDE: SAN PASQUALE 113, autobus 11, zona verde, finiture accurate, prontingresso, salone, 2 stanze, doppi servizi, posto macchina, cantina, quota contanti 5.000.000, tel. 38102. 83 S

ORGANIZZAZIONE IMMOBILIARE ITALIA PIAZZA PONTEROSSO 3 VENDE: corso costruzione BROLETTO appartamenti 2 stanze, soggiorno, tutti comfort, quota contanti 3.000.000, tel. 38102. 83 S

ORGANIZZAZIONE IMMOBILIARE ITALIA PIAZZA PONTEROSSO 3, tel. 38102: VENDITE d'OCCASIONE appartamenti 2.o ingresso varie grandezze: Ginnastica 24, Strada di Cattinara 16, Bosco 17, Apiari 7, Pordenone 2, Mantegna 3, Donadoni 1, Cologna 55/1. 83 S

ORGANIZZAZIONE IMMOBILIARE ITALIA PIAZZA PONTEROSSO 3 VENDE: investimento capitale RONCHETO e PIRANO cucinino, soggiorno, 2 stanze, tutti comfort, tel. 38102. 83 S

PALAZZO zona centrale vendesi. Offerte cassetta 55214 S, SPI. ●

PERUGINO paraggi occasione, vendesi appartamento 3 stanze, accessori, telef. 795801. 30506 S

PICCARDI 11.500.000 primo ingresso 2 stanze cucina comfort. 35664 CIVIDIN & SERPO. 42 S

PRIVATO vende attico a privato zona Perugino. Telefonare mattinata 793551. 30815 S

PRIVATO vende appartamento 2 stanze soggiorno cucinino, vista mare zona Baiamonti. Telefonare 756213. 55274 S ●

PRIVATO vende vuoto 2 stanze stanzetta cucina. Matteo Miani, via della Tesa 10, telefono 745033. 55192 S ●

PRONTENTRATA 3 stanze, servizi, finiture signorili, casa nuova vendesi, Lamarmora 32. 30472 S

ROIANO due stanze, stanzetta, cucina, bagno, vendesi, telefonare 416196. 79964 S

RONCHETO primo ingresso, 3 stanze cucina confortevolissimo, posto macchina, 9.800.000 35664 CIVIDIN & SERPO. 42 S

ROZZOL - S. Giovanni - Roiano - Romagna, splendite ridenti palazzine, giardini anche propri, garage, rifiniture eccezionali, contanti 4.000.000, saldo mutui ventennali regionali. Immobiliare Oriani 2. Tel. 767993. 55306 S

SAN Pasquale 129 ultimi appartamenti 1-2-3 stanze servizi, pronto ingresso in palazzina panoramica, vende Impresa Pitacco sul posto dalle 14 alle 16. 55254 S ●

SEMINUOVO vista mare 2 stanze cucina bagno poggioli cantinetta vendesi possibilità Mutuo Immobiliare VESTA, Gallina 4 tel. 730344. 55396 S

SISTIANA vendonsi lotti mq 2500 zona verde panoramica, progetti costruzione ville indicativi secondo nuovo piano regolatore, costo al mq lire 4500. Direttamente CIVIDIN & SERPO 35664 Canalpiccolo 2 42 S

SISTIANA (Visogliano) consegna primavera, 3 stanze salone doppi servizi massimi comfort, pagamento dilazionato, MUTUO 60%. CIVIDIN & SERPO Canalpiccolo 2. 42 S

20/71

UN "CARATTERE" FATTO PER TE

JULIA ha un carattere speciale, ti piace subito: per il suo delicato aroma, per il suo indovinato bouquet, per il suo perfetto invecchiamento

JULIA
grappa di carattere

SISTIANA appartamenti in palazzina vende impresa rivolgersi pensione Lampara. 79986 S

SOCIETA' milanese acquisterebbe appartamento extra-lusso tripli servizi possibilmente in palazzina zona residenziale per propri dirigenti. Rifletterebbe anche su villa con giardino o eventuale combinazione per costruire 2 o 3 appartamenti. Offerte cassetta 53869 S, SPI.

TELEFONARE 33743 villa con terreno oppure appartamento vendesi grande occasione.

TENUTA agricola attrezzata bellissima basso Friuli: 50 ettari circa vendesi presso favorevolissimo. Immobiliare Nistri via Garibaldi 10 Monfalcone tel. 72203. 134 S

TERRENI Gabrovizza bellissimi acqua luce vendonsi occasionissima. Telefonare 755290.

TERRENO zona residenziale Grignano alta vendesi, telef. 420621 e 795217. 30482 S

TERRENO GRIGNANO 5.000 mq per costruzione palazzina vende Immobiliare CIVICA, piazza S. Giovanni 4. 30827 S

TERRENO Prosecco mq 1000 costruibile, acqua luce telefono, vendesi. Telefonare 755290. 79896 S

TERRENO strada S. Croce mq 7000 costruibile acqua luce, vendesi rara occasione 5 milioni. Tel. 755290. 79900 S

TOR SAN PIERO 6 (ROIANO) ultimi appartamenti 2-3 stanze stanzetta cucina stanzino bagno cantina da lire 4.500.000 in poi, vista mare soleggiati, facilitazioni pagamento. VISITARE FERIALI ORE 16-17.30. Informazioni tel. 29235. 55288 S

TRE STANZE cucina, bagno, soleggiato, rinnovato, via Giulia vendesi, telefonare 793090. 55340 S

ULTIMI appartamenti vendonsi zona via Pascoli tutti i comforts, rifiniture signorili, facilitazioni mutui. Tel. 750059, ore ufficio. 30438 S

VENDESI terreno progetto approvato vista mare Muggia. Tel. 723277. 79926 S

VENDESI appartamento Concordia camera cucina wc; altro centrale 4 vani ogni comfort. Telef. 68482, mattino. 55284 S ●

VENDESI attico lussuoso Monfalcone salone due matrimoniali stanzetta biservizi ripostiglio terrazza box. Alabarda Battisti 2. Tel. 29566. 30572 S ●

VENDESI affittasi Villa Vicentina falegnameria attrezzatissima 500 mq coperti. Telefonare 821666 Trieste. 30825 S

VENDESI appartamento 3 stanze cucina servizi. Donadoni, tel. 743572. 8525 S

VENDO terreno con e senza progetto telefonare 732367 ore 17. 30552 S

VENDO terreno, affarone Muggia Noghere, Cattinara, lire 1500. Tel. 272977. 55222 S

VENDONSI appartamenti arredati in Grado Pineta. Rivolgersi negozio Itten sabato pomeriggio e domenica. 7215 S

VIA TESA 17, occasione 2 magazzini 2 fori vendonsi 5 milioni. Visitare feriali ore 10-11. Informazioni 29235. 55288 S

ZONA Valmaura III p. utimo soleggiato stanza stanzetta soggiorno cucinino bagno terrazza vendesi Mutuo agevolato Immobiliare VESTA Gallina 4, tel. 730344. 55398 S

XX SETTEMBRE 14, I-III-IV piano, 2-3 stanze cucina bagno veranda 6.500.000. Contanti lire 3.000.000 rimanenza mutuo. VISITARE FERIALI ORE 15-16. Informazioni telef. 29235. 55288 S

XX SETTEMBRE, rimesso nuovo, 2 stanze cucina bagno riscaldamento 5.300.000. ESPERIA, Imbriani 8, tel. 29235. 55286 S

Z. IMPREDIL inizia prenotazioni per prossima consegna bellissimi appartamenti Rozzol et capolinea 11, due stanze saloncino cucina finiture di pregio da lire 13.500.000, via S. Francesco 11. Tel. 790582. 79944 S

Z.Z.Z. ZINI CASE BELLE SEMPRE appartamenti meravigliosi in palazzina a Barcola telefono 413333 152 S

MATRIMONIALI
U Lire 150 per parola

ASPIRANTI matrimonio ottimo felice sollecito. Inviamovi gratuitamente rivista autorizzata tribunale Milano oltre 8.000 autentiche vantaggiosissime «proposte matrimoniali» ogni ceto sociale. Ultratrentennale esperienza moralità e riservatezza. Scrivete fiduciosamente Iistituto «Focolare», Eustachi 45, Milano. 5083 U

GIOVANE buon cristiano desideroso formarsi famiglia diplomato impiegato conoscerebbe ragazza 24-32enne scopo matrimonio. Scrivere Cassetta 54740 U SPI.

PROFESSIONISTA 45enne alto giovanile buona presenza elevata posizione economica risposerebbesi con massimo 35-enne fine sensibile condizioni adeguate. Gradito telefono cestinansi inanomini, massima serietà fermo posta carta identità n. 01494985. 79950 U

SESSANTADUENNE insegnante statale ruolo, ottima posizione conoscerebbe massimo 53 anni requisiti morali intellettuali estetici, scopo matrimonio. Cassetta 30418 U SPI.

SIGNORA media età casalinga affettuosa corrisponderebbe persona seria scopo matrimonio. Cassetta 55112 U SPI.

VEDOVA bella cerca pensionato qualsiasi età scopo matrimonio. Indirizzo Cassetta 79954 U SPI.

VEDOVA 58enne giovanile carina affettuosa sola economicamente bene conoscerebbe distinto statura impiego patente coetaneo scopo matrimonio. Prego n. telefono fermo posta Centrale, patente n. 60770. 30434 U

VOLETE sposarvi? Segnalazioni gratuite. Faro, casella postale 16, 71100 Foggia. 5077 U

DIVERSI
V Lire 150 per parola

CARTOMANZIA, chiromanzia riservatezza. Telef. 421074. 79684 V

CHIROMANZIA cartomanzia e grafologia, radiestesia, tasseografia, per appuntamenti telefonare al 763714. 79952 V

SIGNORA paziente lunga pratica ospiterebbe persona anziana bisognosa cure, ottimo trattamento ogni comforts. Cassetta 79940 V SPI.

VEDREMO LE OLIMPIADI 1972 A COLORI??

E' una previsione che quasi certamente in agosto si avvererà.
A tutti quelli che attendono questo evento
per sostituire il loro televisore... stanco,
noi diamo la possibilità di acquistare
entro il 31 gennaio 1972
un televisore 24 pollici PHONOLA bianco e nero a loro scelta
potendolo poi permutare con un
televisore a colori PHONOLA
Valuteremo il televisore acquistato
l'ottanta per cento del prezzo pagato.

Un esempio:
un televisore PHONOLA 24 pollici pagato 125.000 lire
verrà ritirato e valutato **centomila** lire
all'acquisto, entro il 31 dicembre 1972,
del televisore a colori 26 pollici 110 gradi.

In pratica
un «noleggio» che costerà 70 lire al giorno al massimo

COMBINAZIONE SUI TV PHONOLA «DAL BIANCO E NERO AL COLORE»

SERGIO RAMANI
Via Revoltella, 10 - Tel. 728308, 733371

ORARIO FERROVIARIO

STAZIONE CENTRALE

TRIESTE C. - VENEZIA S. LUCIA

PARTENZE

6.10 R Venezia - Bologna - Milano - Genova (*)
6.20 L Portogruaro C.
6.56 D Venezia Torino - Roma (via Venezia S.L.) e Milano (via Mestre)
8.04 DD Venezia
9.30 R Venezia - Roma (*)
9.44 DD (Direct Orient) Venezia - Milano - Genova - Domodossola - Parigi - Calais (WL Atene - Sofia - Istanbul - Parigi)
10.53 L Portogruaro
13.00 R Venezia
13.36 L Portogruaro
14.33 DD Venezia - Milano - Torino
17.10 L Portogruaro (soppresso la domenica)
17.25 R Venezia (senza fermate intermedie) - Milano - Genova (*)
18.04 L Portogruaro
18.55 DD (Simplon Express) Venezia - Roma - Milano Lambrate - Domodossola - Parigi (cuccette di 1.a e 2.a classe Trieste - Parigi, WL Venezia - Parigi, cuccette Beograd - Parigi e Venezia - Parigi, WL Mosca - Roma) (1)
19.32 L Portogruaro
20.22 D Venezia - Bologna - Lecce (cuccette Trieste - Lecce)
22.25 DD Venezia - Milano - Torino - Genova - Marsiglia (WL e cuccette Trieste - Genova, cuccette Trieste - Torino) V Mestre - Bologna Roma (WL e cuccette Trieste - Roma, solo il venerdì WL Mosca - Torino)

ARRIVI

6.25 L Cervignano (soppresso la domenica)
7.25 L Portogruaro
7.50 DD Marsiglia - Genova - Torino - Milano (WL e cuccette Genova - Trieste, cuccette Torino - Trieste) Roma - Bologna (WL e cuccette Roma - Trieste), (WL Torino - Mosca solo la domenica)
9.15 D Venezia
10.13 DD (Simplon Express) Parigi - Domodossola Milano Lambrate - Roma - Venezia (cuccette Parigi - Trieste e Parigi Beograd), WL Roma Mosca (2), Lecce - Bologna (cuccette Lecce - Trieste)
11.03 R Milano - Venezia S.L. (*) (Venezia Trieste senza fermate intermedie)
12.10 DD Venezia
13.40 D Milano - Venezia
13.58 L Cervignano
15.10 DD Venezia
17.05 D Torino - Milano (via Mestre) e Venezia
18.39 R Bologna Venezia (*)
19.17 L Portogruaro
19.34 DD (Direct Orient) Calais - Parigi Milano - Venezia (WL Parigi Atene - Sofia - Istanbul)
20.55 R Milano (via Mestre) - Roma Venezia (*)
23.00 L Venezia
23.27 DD Torino - Milano - Genova - Roma - Venezia

(*) solo 1.a classe e prenotazione obbligatoria
(1) circola nei giorni di lunedì, mercoledì, sabato e domenica
(2) circola nei giorni di lunedì, martedì, mercoledì e venerdì

UDINE - VIENNA SALISBURGO MONACO

PARTENZE

3.40 L Udine - Tarvisio
5.20 L Udine
6.15 D Udine - Tarvisio
6.30 L Udine
7.20 D Udine Tarvisio - Vienna
10.05 L Udine Tarvisio
12.25 D Udine
12.45 L Udine
14.00 DD Calalzo (1)
14.15 D Udine
14.20 L Udine
16.45 L Udine - Tarvisio
17.55 L Udine
19.10 D Udine
20.02 L Udine
20.50 D (Italien-Oesterreich Express) Udine Tarvisio - Vienna - Stuttgart (cuccette per Stuttgart)
22.40 L Udine

ARRIVI

0.31 L Udine
6.52 L Udine
7.36 L Udine
8.14 D Pordenone - Udine
8.53 D (Oesterreich-Italien Express) Stuttgart Vienna - Tarvisio Udine (cuccette da Stuttgart)
9.05 L Udine
12.05 L Tarvisio - Udine
14.05 D Udine
15.04 L Udine
16.02 D Udine
17.58 L Udine
18.55 DD Tarvisio - Udine
19.45 L Udine
21.09 L Pordenone - Udine
22.20 L Udine
22.41 D Vienna - Tarvisio - Udine
23.43 DD Calalzo (2)

(1) si effettua nei giorni prefestivi dal 11-12-1971 al 20-2-1972
(2) si effettua nei giorni festivi dal 12-12-1971 al 19-2-1972 esclusi il 25-12-1971 e l'1-1-1972

TRIESTE - VILLA OPICINA LUBIANA - BELGRADO

PARTENZE

0.10 D Villa Opicina - Lubiana - Zagabria - Sarajevo
7.07 L Villa Opicina (1)
8.23 D Villa Opicina - Lubiana
10.33 DD (Simplon Express) Villa Opicina - Lubiana - Zagabria - Belgrado (WL Roma - Mosca) (2) Budapest (WL Torino - Mosca la domenica)
13.10 L Villa Opicina - Lubiana (1)
18.15 L Villa Opicina (1)
18.47 D Villa Opicina - Lubiana (1)
20.09 D (Direct Orient) Villa Opicina Lubiana - Skopje - Belgrado - Atene - Istanbul - Sofia - Thessaloniki (WL Parigi - Atene - Sofia - Istanbul) e WL e cuccette Trieste - Belgrado
20.35 L Villa Opicina

ARRIVI

5.00 D Sarajevo - Zagabria - Lubiana - Villa Opicina
7.10 L Villa Opicina (1)
8.25 D (Direct Orient) Thessaloniki - Sofia - Istanbul - Atene - Belgrado Skopje - Lubiana - Villa Opicina (WL da Atene - Sofia - Istanbul - Belgrado) e cuccette Belgrado - Trieste
8.59 D Lubiana - Villa Opicina (1)
13.35 L Lubiana - Villa Opicina (1)
18.34 DD (Simplon Express) Belgrado Zagabria Lubiana Budapest Villa Opicina WL Mosca Roma (3) WL Mosca Torino il venerdì
20.03 D Lubiana Villa Opicina
21.38 L Villa Opicina

(1) soppresso la domenica
(2) circola nei giorni di lunedì, martedì, mercoledì e venerdì
(3) circola nei giorni di lunedì, mercoledì, sabato e domenica